



# Fundación Mensajeros de la Paz



## Memoria de Actividades 2025



Coordinadora  
de ONGD-España





# ÍNDICE

Carta abierta.....	05
Presentación.....	06
Misión, visión y valores.....	07
Quiénes somos.....	08
La Fundación en cifras .....	09

## NUESTROS PROYECTOS

### En España:

#### Comunidad de Madrid:

- Centro Social Familiar Villaverde: comedor, Banco Solidario, apoyo escolar ...12
- Centro Social Familiar El Pozo: comedor, Banco Solidario, ropero, residencia familiar, Casa de la Paz .....14
- Centro social Ribera: Banco Solidario, ropero, lavandería .....16
- Comedor infantil Borja.....17
- Proyecto de reducción de la brecha digital.....17
- Centro de formación Miguel Ángel Elosúa Rojo-Mensajeros de la Paz .....18

#### Castilla y León:

- Comedor Familiar de León.....21

#### Castilla La Mancha:

- Banco Solidario de Toledo y Villaluenga de la Sagra .....22

#### Ciudad Autónoma de Melilla:

- Desayunos Solidarios .....22
- Actividades socioeducativas para menores .....23

## COOPERACIÓN INTERNACIONAL

### Proyectos-Países

- Argentina.....25
- Benín.....27
- Colombia.....39
- Cuba .....42
- Ecuador .....45
- El Salvador .....45
- Haití.....46
- Honduras .....48
- India.....50
- Jordania.....52
- Kenia .....56
- Mali .....56
- Malawi .....58
- Nepal.....59



- Perú .....60
- República Democrática del Congo .....64
- República Dominicana .....65
- Rumanía.....67
- Senegal.....68

**Ayuda de emergencia**

- Guerra en Ucrania .....72
- DANA Valencia.....75
- Gaza.....76

---

**CAMPAÑAS**

- Campaña “Queridos Reyes Magos” .....78
- Campaña de material escolar” .....79
- Campaña “Sobres Solidarios” .....80
- Campaña “Un juguete, una ilusión” .....80
- Campaña “Una mirada solidaria” .....82
- Campañas solidarias de Caixabank y Fundación La Caixa .....82
- Campaña “Kilómetros que suman” .....83
- Campaña “Llámalo X” .....84
- Campaña “Uno de los nuestros” .....84
- Campaña Bizum .....85
- Campaña 'Testamentos y Legados solidarios' .....85
- Proyecto “Lucha contra la precariedad alimentaria”  
de Fondation Carrefour .....85

---

**ACCIONES**

- Magia Por Benin 15ª edición favor de l@s niñ@s de Benín- África.....88
- Congreso solidario “Vida Después de la Vida” a favor de Benín-África .....89
- Campamento de verano .....90
- Reparto de cocido madrileño con motivo de la Festividad del día de San Isidro en el Centro Familiar Mensajeros de la Paz Villaverde.....90
- Envío de ayuda humanitaria a:
  - o Benín .....90
  - o Ucrania .....91
  - o Honduras .....91
- Convenio de colaboración con Air Europa .....91
- Visita de la Subdelegada del Gobierno en Madrid y de la directora de Migración al Centro Familiar Mensajeros de la Paz El Pozo.....91
- Edición especial de la rifa de la caridad “12 Meses 12 Compromisos”. .....92



- Acto de presentación de la Fundación JLGB -José Luís González Balado. 92
- Voluntariado Corporativo.....92
- Visita Padre Alfaro .....93
- Felicitaciones navideñas del Colegio Ártica de Carabanchel .....93

## DONACIONES

- Donación Legumbres Luengo .....95
- Donación Fundación ONCE .....95
- Donación Multiópticas.....95
- Donación Ibérica de Patatas .....95
- Donación Gorila y Callaghan .....96
- Donación Main Paper .....96
- Donación Tipsa .....96
- Donación IES Maria Goyri de Villaverde .....96
- Donación del Centro Escandinavo en Madrid.....96
- Donación de la Fundación Margit y Folke Prhzon .....97
- Donación Escuela Municipal La Ardilla .....97
- Donación IES Rusadir de Melilla .....97
- Donación Lotus Light Charity Society .....97
- Donación Nutrave y Huevos Guillén.....97
- Donación Gata Logistic .....98
- Donación Tello.....98
- Donación Centro Budista Mingzhao .....98
- Donación Interovic.....98
- Donación Yusty 1914 S.L.....99
- Donación Sociedad de Artistas .....99
- Donación Turrónes Garrigós.....99
- Donación Kids&Us.....99
- Donación Colegio Bilingüe José de Echegaray .....99

- Transparencia y rendición de cuentas .....100
- Agradecimientos.....106





## CARTA DEL PATRONATO



Estimados amig@s, nos dirigimos a vosotr@s con un profundo sentimiento de gratitud y orgullo. El año que dejamos atrás no solo ha sido un periodo de metas alcanzadas, sino una prueba de resiliencia que define el corazón de nuestra organización. Hemos demostrado que incluso en tiempos de incertidumbre, el compromiso con el bienestar común es una fuerza imparabile.

El mundo atraviesa un cambio de era donde la tecnología y la política parecen avanzar más rápido que nuestra capacidad para proteger a los más vulnerables.

El mundo gasta hoy casi 13 veces más en armamento que en ayuda al más necesitado. La seguridad real no se construye con misiles, sino garantizando salud, educación, y alimentos. Cada euro invertido en defensa es un euro perdido en la lucha contra el cambio climático y la pobreza extrema.

Nos produce una gran tristeza la situación de Gaza, el “alto el fuego” no está siendo real, la ayuda entra a cuentagotas y no es suficiente para cubrir las necesidades básicas de más de dos millones de personas, no es solo comida lo que se necesita, ropa para combatir el frío, atención médica y viviendas.

La guerra de Ucrania, se cumplen cuatro años de conflicto. La gente sigue sufriendo. Nuestra organización tiene el firme compromiso de no dejar a nadie atrás, por eso mantenemos operaciones activas en dicho país. Estamos en cinco ciudades apoyando y ayudando a quienes viven cada día bajo el sonido de las alarmas.

Además de nuestro trabajo de emergencia, nuestra Fundación mantiene una presencia vital en varios países de África, donde las crisis suelen ser más silenciosas, pero igual de devastadoras, en América, en Asia y en Europa.

Estar en tantos frentes a la vez es un reto logístico inmenso, pero nuestra misión es estar donde la necesidad sea mayor. Una vez más gracias por no apartar la mirada, vuestra ayuda llega a comunidades que, a veces sienten que el mundo los ha olvidado.

Antes de despedirnos no queremos pasar por alto la “Polarización Política Social”, creando un clima de crispación, el “Apagón” donde fuimos conscientes de nuestra sensación de vulnerabilidad, los “grandes incendios en verano” como consecuencia del cambio climático, los problemas más acuciantes: la vivienda, las desigualdades sociales, las tensiones sociales, el debate de la emigración... Hay que seguir luchando por un mundo mejor.

Antes de despedirnos solo nos queda decir una palabra: **Gracias.**

**Gracias** a los voluntarios y voluntarias que participáis cada día en esta labor, gracias a los colaboradores y colaboradoras por vuestra generosidad.



## Presentación



Fundada el 18 de mayo de 1998 y registrada con el N°28/1089 en la Subdirección General de Fundaciones del Ministerio de Sanidad, Servicios Sociales e Igualdad, la fundación Mensajeros de la Paz lleva décadas dedicándose a la acción social en España y a la Cooperación al Desarrollo en el entorno internacional.

Con sede social en la Calle Ribera de Curtidores de Madrid (n° 2, 28005), fue fundada por el padre Ángel García Rodríguez. Su objetivo es trabajar por la integración social de los sectores más vulnerables de la sociedad; implementando proyectos de atención integral orientados a la promoción, restitución y pleno ejercicio de los derechos de todos los ciudadanos.





## Misión, visión y valores



Auditada por *Bishop Auditores*, la fundación Mensajeros de la Paz publica sus cuentas anuales cumpliendo con la debida transparencia. Centrada en implementar, en centros propios y a través de colaboraciones con otras organizaciones, proyectos de atención directa a la población en exclusión; en el ámbito nacional trabaja con los siguientes colectivos: niñ@s, adolescentes y personas mayores en riesgo social; adult@s en desempleo o en desventaja social por otros motivos (como el precio de la vivienda o la pobreza energética), y población migrante.

En el ámbito internacional, la fundación tiene la vocación de contribuir desde la atención directa a que toda persona pueda satisfacer sus derechos básicos y disfrutar plenamente de la vida en sociedad. Persigue, para ello, lograr la seguridad alimentaria, promover una educación igualitaria, el trabajo decente y el acceso universal a la atención sanitaria, especialmente para los y las menores de edad, ancian@s, personas en situación de calle, personas con discapacidad, comunidades empobrecidas, víctimas de violencia u otros colectivos desamparados; sobre todo en países de África, Asia y América Latina.

Aunque su prioridad es la acción social, la fundación también promueve la concienciación social, el fomento del voluntariado y la expansión de una cultura de paz e igualdad desde la que impulsar estrategias colectivas para revertir las situaciones de pobreza, discriminación y vulneración de los derechos humanos.

Sus valores son la acogida, la solidaridad y el compromiso social de una ciudadanía global corresponsable con el entorno en el que vive. Su misión es lograr la igualdad de derechos, trabajando contra todo tipo de exclusión (ya sea por motivos raciales, de género, de condición sexual u otros). En definitiva, el objetivo de todos los proyectos de la Fundación Mensajeros de la Paz es mejorar el mundo construyendo espacios de bienestar.





# Quiénes somos

La Fundación cuenta con un patronato muy implicado, con un pequeño número de profesionales, así como un gran número de voluntarios.

## Organigrama Fundación Mensajeros de la Paz



## Organigrama Fundación Mensajeros de la Paz

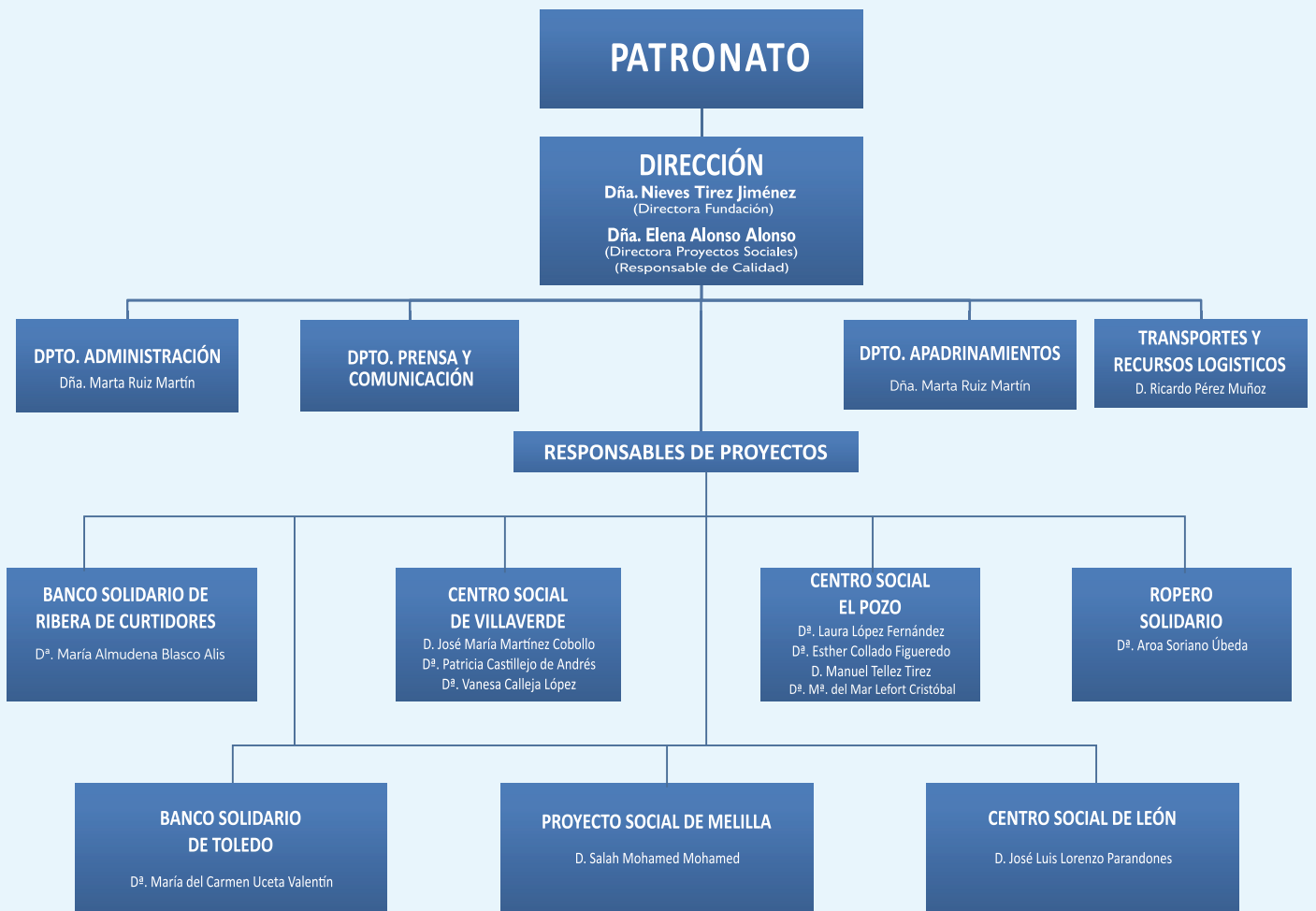



# La Fundación en cifras

## General



## Proyectos Sociales en España

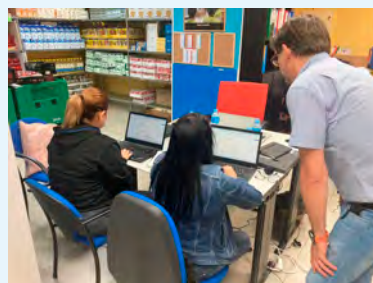
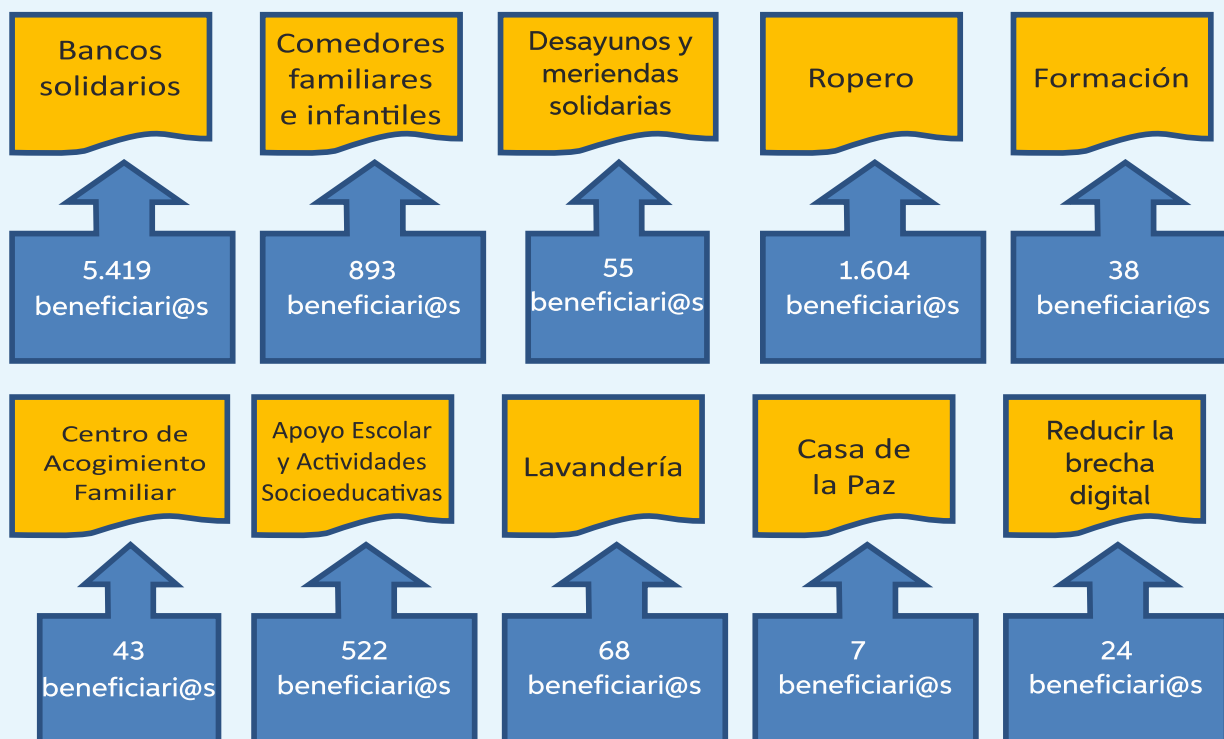



## Proyectos Internacionales

### África

Benín

1.215 beneficiari@s

Kenia

125 beneficiari@s

Malí

224 beneficiari@s

R.D. Congo

98 beneficiari@s

Senegal

182 beneficiari@s

### América

Argentina

520 beneficiari@s

Colombia

415 beneficiari@s

Cuba

290 beneficiari@s

Ecuador

60 beneficiari@s

El Salvador

597 beneficiari@s

Haití

825 beneficiari@s

Honduras

6.200 beneficiari@s

Perú

2.100 beneficiari@s

Rep. Dominicana

120 beneficiari@s

### Asia y Europa

Nepal

650 beneficiari@s

Jordania

2.100 beneficiari@s

India

720 beneficiari@s

Rumanía

80 beneficiari@s

Ucrania

13.200 beneficiari@s





# Nuestros Proyectos

## EN ESPAÑA

**N**uestros proyectos en España van dirigidos a personas y familias en situación de vulnerabilidad, sin ningún tipo de distinción. Van dirigidos a paliar la situación de necesidad en la que se encuentran, cubriendo bienes de primera necesidad. Entre ellos:

**Comedor Social**, el primero se inició en 2012. Actualmente tenemos en Madrid, León donde se reparten menús diarios completos de lunes a viernes y, Melilla, con reparto de desayunos y meriendas

**Banco Solidario**, creado en 2012. Tenemos en Madrid, Toledo, Villaluenga de la Sagra y Ciudad Autónoma de Melilla. Reparto una vez al mes alimentos, productos de higiene y limpieza, productos de bebés.

**Ropero**: entrega de ropa dos veces al año coincidiendo con las temporadas de invierno y verano. Tenemos en Madrid, León y Toledo.

**Lavandería**: en Madrid y León, lavado y secado de ropa.

**Residencia familiar**: en Madrid. Acogimiento temporal de familias en situación de vulnerabilidad.

**Casa de la Paz**: en Madrid. Acogimiento temporal de niños/as enfermos/as con sus familias.

**Apoyo Escolar**: en Madrid.

**Actividades Socioeducativas para menores**: en Madrid y Melilla.

**Formación con Certificado de Profesionalidad**: en Madrid.





## ◆ COMUNIDAD DE MADRID ◆

### ◆ CENTRO SOCIAL VILLAVERDE



Situado en la Avenida de Orovilla nº 55 de Madrid, en el distrito de Villaverde, este centro alberga los siguientes proyectos:

**COMEDOR SOCIAL:** este comedor se inauguró en 2014. El servicio de comedor funciona de lunes a viernes en horario de mediodía. Se entrega un menú completo, primer plato, segundo plato, postre y pan. Se entregan tantos menús como número de miembros hay en la familia. Los menús son elaborados por una nutricionista respetando las necesidades de cada persona. Las personas que acuden son derivadas por los Servicios Sociales. En 2025 se han repartido un total de 40.390 menús, lo que equivale a una media de 161 menús diarios.

El comedor es atendido por tres responsables y 37 voluntarios. Se hace un seguimiento de los casos en coordinación con Servicios Sociales. Además se les informa y orienta de otros servicios que puedan ser útiles para ellos y les ayudan a ir saliendo de la situación en la que se encuentran.



**Beneficiari@s: 323 (152 hombres y 171 mujeres)**





**BANCO SOLIDARIO:** este proyecto consiste en reparto de alimentos no perecederos, productos de higiene y limpieza, y productos infantiles, leche y pañales. Todas las personas son derivadas por los Servicios Sociales. El Banco Solidario es atendido por tres responsables y 17 voluntari@s.

En 2025 se ha repartido un total de 3.252 lotes de alimentación y productos de higiene y limpieza, 678 botes de leche infantil, 5.285 litros de leche para niñ@s y 2.588 paquetes de pañales infantiles.



**Beneficiari@s: 1.887 (815 hombres y 1.072 mujeres)**



**APOYO ESCOLAR:** este proyecto va dirigido a niños y niñas en situación de vulnerabilidad del distrito de Villaverde. Funciona dos tardes por semana en dos turnos durante el curso escolar. Cuentan con el apoyo de 17 voluntari@s con la formación necesaria para ayudarles en sus tareas escolares.



**Beneficiari@s: 22 (10 niños y 12 niñas)**





## CENTRO SOCIAL FAMILIAR EL POZO



Situado en la calle Cabo de Tarifa nº 2 de Madrid en el barrio de El Pozo del Tío Raimundo, este centro alberga los siguientes proyectos:

**COMEDOR SOCIAL:** comenzó en el año 2012. Funciona de lunes a viernes en horario de mediodía con entrega de menú completo. Contamos con cocina propia para la elaboración de los menús. En el año 2025 se han repartido 26.205 menús. Una media de 105 menús diarios. El proyecto es atendido por tres responsables y 17 voluntari@s.



**Beneficiari@s: 297 (145 hombres y 152 mujeres)**



**BANCO SOLIDARIO:** entrega de productos de alimentación, higiene y limpieza, productos para bebés (leche, pañales). En 2025 se han repartido un total de 2.160 lotes de productos de alimentación, higiene y limpieza, 139 botes de leche de fórmula y 510 paquetes de pañales.

Este proyecto es atendido por tres responsables y dos voluntari@s.



**Beneficiari@s: 1.258 (536 hombres y 722 mujeres)**





**ROPERO:** entrega de ropa y calzado dos veces al año, coincidiendo con las temporadas de verano e invierno. Funciona con cita previa. Es atendido por una responsable y 3 voluntari@s.



**Beneficiari@s: 387**  
(171 hombres y 216 mujeres)



**RESIDENCIA FAMILIAR:** acoge a familias en situación de vulnerabilidad por un período de tiempo determinado, dependiendo de la situación. En el centro tienen cubiertas todas las necesidades básicas, alojamiento, alimentación, ropa y calzado, ayuda de transporte... Se realiza un plan individual y familiar encaminado a la salida del centro, en el plan se trabaja la orientación laboral, acompañamiento social y formación. Se les ayuda en la búsqueda de empleo y de vivienda. El centro cuenta con 11 apartamentos. Todos los beneficiari@s son familias con menores a cargo. Es atendida por tres responsables.



**Beneficiari@s: 43**  
(21 hombres/niños y 22 mujeres/niñas)

El proyecto se complementa con seis pisos de autonomía dirigidos a familias que tienen grandes dificultades para alquilar vivienda y pagarla a precio de mercado. Se establece un alquiler social en consonancia con el nivel adquisitivo de la familia y pagan los suministros. La duración de la estancia se determina en función de la situación de cada familia.



**CASA DE LA PAZ:** Acogimiento de familias con hijos/as enfermos que necesitan tratamiento hospitalario. La estancia dura el tiempo que el/la menor necesite hasta recibir el alta hospitalaria o ser derivado a otro recurso. Tienen todas las necesidades básicas cubiertas además de apoyo en lo que necesiten.



**Beneficiari@s: 7 (1 niño y 6 niñas)**





## CENTRO SOCIAL RIBERA

Situado en la calle Ribera de Curtidores nº 2 de Madrid, este centro alberga los siguientes proyectos:

**BANCO SOLIDARIO:** reparto de alimentos, productos de higiene y limpieza, y productos infantiles, leche y pañales. Es atendido por 1 responsable y 11 voluntari@s. En 2025 se han repartido un total de 1.400 lotes de alimentos y productos de higiene y limpieza, 209 botes de leche infantil y 319 paquetes de pañales. Todas las personas son derivadas por los Servicios Sociales.

 **Beneficiari@s: 832 (379 hombres y 453 mujeres)**



**ROPERO:** entrega de ropa y calzado dos veces al año, coincidiendo con las temporadas de verano e invierno. La ropa es nueva, donada por empresas. En 2025 se han entregado un total de 32.133 prendas. Es atendido por una responsable y 12 voluntarias.

 **Beneficiari@s: 1.217**



**LAVANDERÍA:** recurso para personas en situación de calle y personas que no disponen de lavadora en sus casas. Funciona con cita previa. Todos los productos necesarios los aporta la Fundación. Las lavadoras y secadoras han sido donadas por la empresa Lavatur. Muchos de los/las usuari@s son derivados por el SAMUR SOCIAL.

Este servicio comenzó a funcionar en 2017.

 **Beneficiari@s: 68**

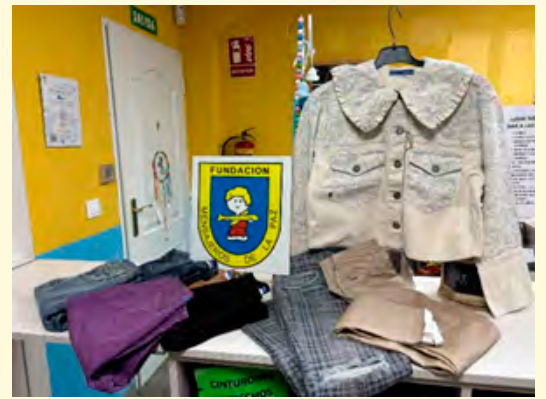



## COMEDOR INFANTIL BORJA



Es una escuela infantil de 0 a 3 años situada en El Pozo del Tío Raimundo en Vallecas Madrid. Nuestra fundación colabora económicamente con la compra de alimentos para l@s niño/as en situación de vulnerabilidad.



**Beneficiari@s: 117**



## PROYECTO PARA LA ERRADICACIÓN DE LA BRECHA DIGITAL



Son talleres de alfabetización y formación digital para adultos. Se imparten en los diferentes centros de la Fundación. Se llevan a cabo gracias a la colaboración de la Fundación Capgemini y de sus voluntari@s. Cada usuari@ dispone de un ordenador portátil, donado por la misma Fundación, para uso personal y de un mentor que realiza el seguimiento del proceso. Se imparten dos talleres:

**Taller 1 Alfabetización Digital y Ciberseguridad.**

**Taller 2 Empleo y Gestiones Administrativas.**

Todo encaminado a enseñar a los usuari@s a manejar las tecnologías para resolución de necesidades de la vida diaria. Han colaborado un total de 16 voluntari@s.



**Beneficiari@s: 24**

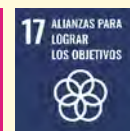



## CURSO DE FORMACIÓN SOCIO SANITARIO EN EL CENTRO DE FORMACIÓN ELOSÚA ROJO

Desde 2016 el Centro de Formación Elosúa Rojo-Mensajeros de la Paz, está impartiendo cursos de Certificado de Profesionalidad en Atención Sociosanitaria a Personas Dependientes en Instituciones Sociales como instrumento que acredita, en el ámbito laboral, el conjunto de competencias profesionales que ha de poseer una persona para el desarrollo de una actividad laboral identificada en el marco de los Cuidados a Personas Dependientes.

Este Certificado de Profesionalidad se enmarca en el Sistema Nacional de Cualificaciones y Formación Profesional, por lo que son reconocidos por el Ministerio de Educación y permiten, mediante la convalidación de módulos correspondientes acceder a los títulos de Formación Profesional.

Nuestros cursos están dirigidos a personas en riesgo de exclusión social o en exclusión social y ofrece una alternativa de formación que les permita dar un cambio en sus vidas, aportándoles las herramientas para que sean las/os impulsoras/es de su cambio e integración como trabajadoras/es con todos los derechos reconocidos por la legislación laboral.

Se reciben de media 300 solicitudes para la realización de los 3 cursos previstos por año, 2 en turno de mañana y uno en turno de tarde.



### EL POR QUÉ DE ESTOS CURSOS

Desde el inicio de nuestra labor formativa en 2016, los motivos que justifican la realización de estos cursos no solo siguen vigentes, sino que, en muchos casos, se han agravado. La situación de pobreza, desigualdad y exclusión en la Comunidad de Madrid continúa siendo estructural, especialmente entre las personas más vulnerables: mujeres, familias monoparentales, personas migrantes y personas con baja cualificación profesional.



El acceso a la formación profesional no es solo una herramienta de capacitación, sino una necesidad urgente para la inclusión social. Las administraciones públicas no están cubriendo la demanda formativa de las personas más vulnerables, por lo que desde el Centro de Formación “Miguel Ángel Elosúa Rojo - Mensajeros de la Paz” asumimos este compromiso.

Nuestro objetivo es que personas sin estudios previos o con estudios no reconocidos en España puedan convertirse en profesionales cualificados/as, con las competencias necesarias para acceder a un empleo digno y regulado, abandonando así el trabajo informal o sin contrato.

Gran parte de nuestro alumnado reside en distritos como Puente de Vallecas, Latina y Villaverde, que concentran algunas de las tasas de paro más altas de la ciudad. Las mujeres,



especialmente madres migrantes en situación monoparental, son quienes más sufren el desempleo y la falta de oportunidades. A través de estos cursos, no solo se genera un impacto en las personas participantes, sino también en sus familias: muchas madres se convierten en referentes positivos para sus hijos/as, quienes ven en la formación un camino posible hacia una vida mejor.

Además, es importante destacar que la oferta institucional de cursos subvencionados por la Comunidad de Madrid o el Ministerio de Trabajo es casi nula y no alcanza las personas que acuden a nuestro centro. Ellas no han tenido acceso a oportunidades previas de formación ni cuentan con los recursos para inscribirse en programas públicos más complejos o con requisitos excluyentes.

Por todo ello, este tipo de formación representa mucho más que un curso: es una puerta de entrada a la dignidad, a la integración social y al reconocimiento profesional de quienes más lo necesitan.

## RESUMEN EN CIFRAS

Interpretación de los resultados acumulados (2016–2025)

Los gráficos que se presentan a continuación recogen los datos acumulados del proyecto de formación sociosanitaria desarrollado entre 2016 y 2025, ofreciendo una visión global y longitudinal de su impacto social y formativo.

A diferencia de lecturas anuales aisladas, el análisis acumulado permite identificar tendencias sostenidas en el tiempo, así como la consolidación de un modelo formativo estable, eficaz y orientado a la inserción laboral de personas en situación de vulnerabilidad social.





### Perfil de las personas participantes

El gráfico de perfil del alumnado muestra de forma clara que el proyecto ha mantenido, de manera constante a lo largo de los años, su orientación hacia personas con mayores dificultades de acceso a la formación reglada y al empleo. El predominio de determinados perfiles pone de manifiesto la función social del programa como herramienta de inclusión y reducción de desigualdades.

La estabilidad de este perfil a lo largo del periodo 2016–2025 evidencia que el proyecto responde a una necesidad estructural, no coyuntural, y refuerza la pertinencia de mantener y financiar este tipo de iniciativas a medio y largo plazo.

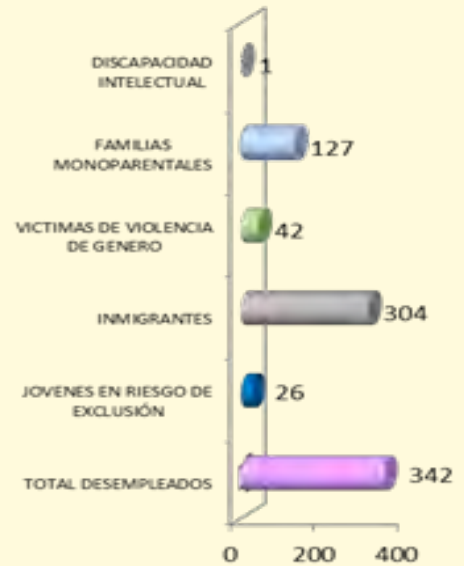

### Nivel de estudios del alumnado

El gráfico correspondiente al nivel de estudios refleja la presencia mayoritaria de personas con baja cualificación académica previa, lo que refuerza el valor añadido del proyecto. La formación impartida permite a estas personas acceder a una acreditación profesional oficial, mejorando de forma significativa sus oportunidades de inserción laboral.

Este dato es especialmente relevante desde la perspectiva de la inversión social, ya que demuestra la capacidad del proyecto para transformar situaciones de desventaja educativa en oportunidades reales de empleo

### Inserción laboral y empleabilidad

El gráfico de inserción laboral pone de manifiesto uno de los principales logros del proyecto: la alta empleabilidad del alumnado una vez finalizado el itinerario formativo. El sector sociosanitario, caracterizado por una demanda constante de profesionales cualificados, permite que la formación tenga una aplicación directa y rápida en el mercado laboral.

Estos resultados evidencian que la inversión realizada en el proyecto se traduce en impacto tangible, medible y sostenido en el tiempo, tanto para las personas participantes como para el conjunto del sistema de atención a la dependencia.

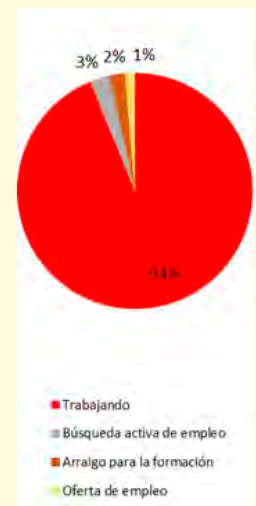

### Adquisición de competencias digitales por parte del alumnado.

En Mensajeros de la Paz impartimos el curso de **Atención Sociosanitaria a Personas Dependientes en Instituciones Sociales**, dirigido a personas que, en muchos casos, pertenecen a colectivos vulnerables y presentan un acceso limitado tanto a la formación como a los entornos digitales. Una parte significativa de nuestro alumnado no ha tenido contacto previo con herramientas digitales o cuenta únicamente con conocimientos muy básicos.



Con el objetivo de garantizar la igualdad de oportunidades y facilitar el acceso efectivo al curso, la **Fundación Mensajeros de la Paz dona un ordenador portátil a cada alumna participante**, eliminando así una de las principales barreras de acceso a la formación online y al aprendizaje digital.

A lo largo del curso trabajamos de manera específica el desarrollo de **competencias digitales esenciales**, necesarias tanto para la formación como para la empleabilidad. **El 40 % del curso se realiza en modalidad online**, por lo que el alumnado recibe formación práctica en el uso de plataformas como Zoom, aprendiendo a acceder a las clases, interactuar y gestionar su participación. Asimismo, se les enseña a crear y utilizar una **cuenta de correo electrónico**, así como a manejar herramientas digitales como **Google Classroom y Google Drive**, fundamentales para el acceso a contenidos, la entrega de tareas y la comunicación con el equipo docente.

De este modo, al finalizar la formación, las alumnas no sólo obtienen su **certificado profesional**, sino que adquieren unas **competencias digitales básicas** de las que carecían previamente, favoreciendo su autonomía, su inclusión digital y mejorando de forma significativa sus oportunidades de inserción laboral y social.



Beneficiari@s: 156

## ◆ CASTILLA Y LEÓN ◆

### ◆ COMEDOR SOCIAL FAMILIAR DE LEÓN



Este comedor está situado en la ciudad de León, en el Centro Pío XII, espacio cedido por el Ayuntamiento de la ciudad. Alberga diferentes proyectos: comedor, Banco Solidario, Ropero y lavandería.

El comedor funciona de lunes a viernes en horario de mediodía con reparto de menú completo. Se reparten tantos menús como el número de miembros de la unidad familiar.

Ha sido subvencionado, en parte, por el 0,7% del IRPF 2024 de la Consejería de Familia e Igualdad de Oportunidades de la Junta de Castilla y León.



Beneficiari@s: 156 (68 hombres y 88 mujeres)





## ◆ CASTILLA LA MANCHA ◆

### ◆ BANCOS SOLIDARIOS DE TOLEDO Y VILLALUENGA DE LA SAGRA

En ambos lugares se realiza entrega de alimentos y productos de limpieza e higiene.

En Toledo además contamos con servicio de ropero, con entrega de ropa y calzado dos veces al año, coincidiendo con las temporadas de invierno y verano. Trabajamos en colaboración con los Ayuntamientos de ambos lugares. En el proyecto participan 17 voluntari@s.

Este proyecto ha sido subvencionado, en parte, por el 0,7% del IRPF 2024 por la Consejería de Bienestar Social de Castilla La Mancha.



**Beneficiari@s: 1.028 (489 hombres y 539 mujeres)**

## ◆ CIUDAD AUTÓNOMA DE MELILLA ◆

La Fundación Mensajeros de la Paz trabaja en Melilla desde el año 2014. La sede está ubicada en los bajos del portal 1 local 1 del grupo de vivienda de V:P.O del García Valiño, con acceso por la calle Enrique Ruiz Vadillo. Espacio cedido por Envismesa. En la sede se preparan los desayunos y meriendas que se reparten por la ciudad, se realizan los encuentros de voluntari@s y atención a familias.

En 2025 hemos recibido una subvención nominativa de la Consejería de Políticas Sociales, Salud Pública y Bienestar Animal de la Ciudad Autónoma de Melilla para la continuidad del proyecto.



### DESAYUNOS Y/O MERIENDAS SOLIDARIAS

Reparto de desayunos y/o meriendas para personas. En su mayoría en situación de calle. Se preparan a las 8h. en la sede de la Fundación y se reparten por las calles de 9 a 12,30h. En invierno siempre se ofrece una bebida caliente. Son repartidos de lunes a viernes con el apoyo de voluntari@s.

Las meriendas se preparan a las 16h y se reparten de 17 a 20,30h de lunes a viernes.



**Beneficiari@s: 55**



## BANCO SOLIDARIO

Entrega de productos de alimentación de lunes a viernes de 12,30 a 14,30h a familias en situación de vulnerabilidad. Son productos básicos que se recogen en diferentes campañas.



Beneficiari@s: 100 familias



## Actividades socioeducativas con menores

Son actividades educativas que se realizan en centros escolares de la ciudad. Van dirigidas a transmitir valores y promover un ocio responsable entre los menores. En 2025 se han realizado talleres de ajedrez, de expresión artística, de plastilina, de cuentacuentos, de dibujo mural. Merienda solidaria y actividades de ocio. Se han impartido en el CEIP Mediterráneo, en la barriada de Las Caracolas y en el centro Hermana Eucaristía.



Beneficiari@s: 500





# COOPERACIÓN INTERNACIONAL





# Proyecto Países

Los principales objetivos de la cooperación internacional son abordar problemas y desafíos comunes, promover el **desarrollo sostenible**, fomentar la paz y la seguridad, y **mejorar las condiciones de vida en todo el mundo**.

Esto es esencial para abordar **desafíos globales** como la pobreza, la educación, medio ambiente y cambio climático, conflictos armados, derechos humanos, crisis de salud, entre otros.

Es por ello, que la Fundación Mensajeros de la Paz, además de la labor que lleva a cabo en España, no se olvida de los países con mayores dificultades de acceso a la alimentación, a la sanidad, al agua potable, etc... **En el año 2025, un total de 917.397,04 euros. a sus proyectos de Cooperación Internacional y Emergencias.**

## ARGENTINA

### Casa de Abrigo "Veo Veo"

Actualmente de 1.138 familias inscriptas en el Registro Único de Adoptantes en Argentina, sólo 8 recibirán niñ@s de 12 a 14 años y 978 han respondido que no están momentáneamente con disponibilidad adoptiva, lo cual achica el universo a 160 familias para un total, a diciembre 2025, de 2200 niñ@s en estado de adoptabilidad en el país.

85% de estos niñ@s supera los 5 años de edad mientras que el 97% de las familias sólo estarían dispuestas a adoptar niñ@s menores de 2 años. El 76% de las familias no están dispuestas a adoptar grupos de hermanos y un 88% no están dispuestos a adoptar un niñ@ con patologías.

En este difícil contexto, nos enorgullece compartir que este año 6 niños egresaron por adopción después de nuestro acompañamiento en el proceso de pre-guarda.

Por otra parte, este 2025 fue un año especialmente difícil para la Casa de Abrigo, ya que gracias al diagnóstico de nuestra médica pediátrica, detectamos que una de las niñas tiene Leucemia Mieloide Aguda. Desde el mes de marzo estamos acompañando la internación en uno de los mejores hospitales públicos del país, sosteniendo el cuidado durante las 24 horas.





Se conformó un grupo y equipo permanente para atender las diferentes situaciones que fueron surgiendo a lo largo del año: COVID, apendicitis, excitación psicomotriz, traslado a terapia intensiva.

Esperamos que en los próximos meses pueda regresar con un tratamiento ambulatorio y re-vinculación con parte de su red familiar.

Este programa se ha llevado a cabo gracias a la subvención recibida por **Fundación Mapfre**.



## Programa de Acompañamiento Familiar

Consiste en un espacio comunitario en el que se ofrecen actividades culturales y educativas para las niñ@s y adolescentes, funcionando también como espacio de referencia para las familias, propiciando la construcción de procesos de sostén familiar.

En el último año hemos enfocado nuestros esfuerzos en involucrar a las familias en actividades y talleres, ya que detectamos que muchos de los niñ@s habían abandonado la escuela. Organizamos talleres de costura, rondas de mujeres, talleres de gestión menstrual y abrimos un espacio de computación para disminuir la brecha digital.

Contamos con talleres de música, deportivos, asistimos a actividades culturales, desarrollamos proyectos específicos (por ejemplo, nuestra huerta escuela).

Este programa se ha llevado a cabo gracias a la subvención recibida por **Fundación Mapfre**.





## BENÍN

La Asociación Mensajeros de la Paz Benín, es una organización internacional no gubernamental comprometida de manera operativa y sostenible con acciones sociales y solidarias en favor de los sectores vulnerables de Benín desde hace casi tres décadas. Su ámbito de actuación abarca principalmente la protección y la educación de l@s niñ@s, así como el desarrollo local de las comunidades aisladas. Para responder a los retos relacionados con sus ámbitos de intervención, diseña y pone en marcha iniciativas de gran impacto social. Se ocupa de menores que se enfrentan a realidades difíciles: maltrato, atentados contra la integridad, trabajo precoz, explotación sexual y graves carencias afectivas por parte de los padres.



Foto de un niño durante una actividad cultural



Vista general de los niños en el patio del Centre de Joie Infantile durante una actividad de abalorios

Su visión se centra en los derechos fundamentales y la justicia social. Por ello, integra valores humanistas en sus estrategias. Se esfuerza por contribuir a la rehabilitación de l@s niñ@s en situación difícil a los que acoge y protege mediante la atención integral, la seguridad y la reconstrucción personal. También despliega estrategias comunitarias de apoyo al empoderamiento de la mujer y, en gran medida, a la promoción del bienestar social de los demás miembros de la familia y la comunidad.

## Centro de Alegría Infantil

El Centro de Alegría Infantil es un centro de acogida y protección infantil de tipo residencial, en funcionamiento desde el año 2002. Acoge y protege a niños de entre 5 y 12 años que se enfrentan a situaciones de vulnerabilidad, proporcionándoles un entorno seguro, estable y propicio para su reconstrucción.



Foto de los niños jugando en el arenero del patio del CJI



Garantiza el alojamiento diario de l@s niñ@s en un entorno estructurado que promueve el respeto de su dignidad y sus derechos fundamentales. La atención que se les brinda se basa en un enfoque integral, el acompañamiento educativo, psicosocial, sanitario y nutricional, teniendo en cuenta la edad, las experiencias y la situación individual de cada niñ@ acogid@. Se presta especial atención al apoyo psicosocial de cada menor en el centro.

El centro acompaña a l@s niñ@s día a día para que expresen sus emociones, refuercen su confianza en sí mismos y reconstruyan progresivamente su autoestima y su resiliencia a través de la escucha, el acompañamiento benevolente y actividades lúdicas, culturales y deportivas. Estos momentos de vida compartida desempeñan un papel fundamental en su proceso de resiliencia.



Los niños se divierten durante un juego educativo. Foto de familia de los niños escolarizados del Centro de Alegria Infantil.

También vela por el acceso efectivo de los niños a la educación formal o no formal, mediante la matriculación escolar, el seguimiento sistemático de la escolarización, el apoyo al aprendizaje y, en su caso, la orientación hacia centros de formación adecuados.

Asimismo, se realiza un seguimiento periódico de la salud de los niños, que incluye consultas médicas, cuidados preventivos y curativos, así como acciones de promoción de la higiene y el bienestar físico.

Cabe recordar que, además de la atención institucional, el centro da prioridad a la reintegración familiar de l@s niñ@s. Para ello, su equipo polivalente lleva a cabo acciones de acompañamiento familiar y comunitario con el objetivo de reintegrar progresivamente al menor en un entorno protector. Se trata de un proceso que incluye la evaluación de las capacidades parentales, la mediación familiar, la preparación para el regreso a la familia o la colocación en un entorno alternativo adecuado, ya sea una familia de acogida o una familia anfitriona, en coordinación con los servicios sociales competentes.

**Este centro se mantiene gracias a la colaboración de la iniciativa solidaria «Magia por Benín» y los congresos solidarios «Vida después de la Vida».**

Desde su creación, el Centre de Joie Infantile ha acogido y protegido a **700 niñ@s**.



**Beneficiarios: 16 niñ@s, 6 niñas y 10 niños**





## Proyecto de apoyo a la educación escolar de menores vulnerables «Escuela Alternativa de la Paz»

El objetivo es **garantizar la escolarización de los niños desescolarizados y no escolarizados de entre 10 y 17 años de Fidjrossè-kpota y sus alrededores, en el municipio de Cotonú.**



Foto de los alumnos del nivel I en clase



Foto de los alumnos del nivel II en clase



Los alumnos felices en el patio de la Escuela Alternativa «La Paz» durante el recreo

Con el objetivo de promover una educación de calidad que integre el enfoque de los derechos del niño en la Escuela Alternativa «La Paz», el seguimiento psicosocial de l@s alumn@s se integra de forma continua en el paquete de actividades extraescolares a lo largo del año escolar. En el sector de la educación, el seguimiento psicosocial de l@s niñ@s desempeña un papel esencial para garantizar un aprendizaje eficaz e inclusivo de los alumnos. No se limita a tratar las dificultades emocionales, sino que apoya directamente la trayectoria escolar y el desarrollo global del alumn@. Su objetivo es identificar, prevenir y acompañar las dificultades emocionales, conductuales y sociales de l@s alumn@s con el fin de favorecer su bienestar y su éxito escolar. A través de entrevistas periódicas, observaciones en el aula y una estrecha colaboración con las familias, esta práctica favorece el desarrollo de la resiliencia, la autoestima y las habilidades sociales de l@s niñ@s. También permite detectar de forma precoz situaciones de vulnerabilidad o riesgo de abandono escolar.



Foto de la asistente social en una entrevista con dos alumnos



Foto del psicólogo en una entrevista con un alumno



Además del acompañamiento psicosocial de l@s alum@os, también se presta especial atención al acompañamiento de las familias de los mismos. En realidad, su objetivo es reforzar las habilidades de los padres y las familias para apoyar la escolarización, el desarrollo emocional y el comportamiento de sus hij@s. Fomenta la comunicación, la coherencia educativa y el compromiso familiar. Contribuye a crear un entorno propicio para el aprendizaje, la confianza en sí mismos y el desarrollo de los alumnos, al tiempo que consolida el vínculo entre la escuela y la familia.

En el marco de la implementación de una de las materias del programa denominada **«Educación Física y Deportiva» (EPS)**, la Escuela Alternativa «La Paz» concede un lugar privilegiado a la organización y promoción de actividades deportivas.

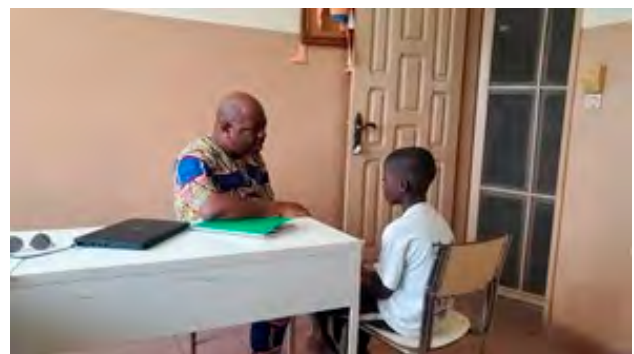

*Imágenes que ilustran una sesión de Educación Física y Deportiva de los alumnos del nivel II*

Estas actividades se integran sistemáticamente en el programa escolar, de conformidad con las directrices del Ministerio de Educación, y se llevan a cabo de forma regular con el fin de favorecer el desarrollo físico, psicomotor y social de l@s alum@os. Las clases de educación física y deportiva también contribuyen a la adquisición de valores esenciales como la disciplina, el espíritu de equipo, el respeto por las normas y la superación personal. A través de juegos educativos y ejercicios adaptados, la Escuela Alternativa «La Paz» también tiene como objetivo mejorar la salud, la concentración y el bienestar general de l@s alum@os.



*Fotos que ilustran una sesión de Educación Física y Deportiva de los alumnos del nivel I*

También hemos continuado con las clases de informática sigan formando parte integrante de las actividades extraescolares transversales de la Escuela Alternativa «La Paz». De hecho, desde el inicio del año académico 2025-2026, esta iniciativa sigue beneficiando tanto a l@s niñ@s de la Escuela Alternativa «La Paz» como a los del Centro de Alegría Infantil.



*Los alumnos asisten a una sesión de iniciación y práctica de informática.*



*Foto que ilustra una sesión de iniciación y práctica de informática*

Con el fin de satisfacer las necesidades nutricionales de los alumnos y crear un entorno de aprendizaje más equitativo, se ha puesto en marcha un comedor escolar dentro de la escuela. El comedor escolar gratuito, constituye un pilar fundamental del dispositivo de acompañamiento de los alumnos de la Escuela Alternativa «La Paz». Este servicio de restauración escolar, que se ofrece sin ninguna contribución económica por parte de las familias, garantiza un acceso equitativo de l@s alumn@s a una alimentación diaria. Gracias a este comedor, setenta y dos alumn@s disfrutaban cada día de un almuerzo que se sirve al salir de clase. Esta ayuda alimentaria contribuye así a su bienestar nutricional y favorece sin duda su permanencia en la escuela, ya que refuerza necesariamente su asistencia escolar. También permite reducir las vulnerabilidades sociales a las que se enfrentan.



*Algunas fotos que ilustran los servicios del comedor gratuito de la Escuela Alternativa «La Paz»*



Algunas fotos que ilustran las actividades circenses

En el marco de su apuesta por una educación innovadora, la Escuela Alternativa «La Paz» lleva casi 5 años promoviendo las actividades circenses como una disciplina extraescolar por derecho propio. Estas actividades constituyen una herramienta educativa que favorece el desarrollo de la motricidad, el equilibrio, la coordinación y la creatividad de l@s alumn@s.

Esta escuela se mantiene gracias a la Fundación FORUS, a la iniciativa solidaria «Magia por Benín» y los congresos solidarios «Vida después de la Vida».



Beneficiarios: 72 alumn@s, de los cuales, 39 son niños y 33 niñas.



## Centro de Acogida y Protección Infantil (CAPE) de Allada

Su misión principal es garantizar la protección y la supervivencia de los recién nacidos que no tienen posibilidad inmediata de ser acogidos por una familia, especialmente en los casos de muerte materna durante el parto. Cabe señalar que la atención que se ofrece abarca los aspectos sanitarios, nutricionales, educativos y psicosociales, respetando el interés superior de cada menor.



Foto de niños y una de sus niñeras





Desde la creación del CAPE Allada en 2004, el centro ha acogido y protegido a 580 niñ@s, lo que ilustra bastante bien la constancia de su compromiso con los niños vulnerables y su capacidad para responder de forma duradera a sus diferentes necesidades específicas. El objetivo final de las intervenciones del CAPE Allada sigue siendo la rehabilitación de l@s menores o su reintegración familiar.

**Este centro se mantiene gracias a la colaboración de la familia Asensio y a la Fundación Bastón.**



**Beneficiarios: 38 niños, entre ellos, 25 niños y 13 niñas**



## Proyecto de protección y asistencia educativa para los niños de las aldeas de Tchachégou

Ante la realidad socioeconómica de las familias de la comunidad que viven del trabajo informal en el municipio de Glazoué, concretamente en la aldea de Tchatchégou y sus alrededores, hemos desarrollado un dispositivo educativo de proximidad diseñado para responder a las necesidades de l@s niñ@s y las mujeres. Se trata de un centro socioeducativo diurno que surge como una respuesta pragmática a las limitaciones cotidianas de las familias, en particular las que se dedican a la trituración manual de rocas. Se trata de un dispositivo que tiene por objeto reorganizar el tiempo del niñ@ para alejarlo de entornos inadecuados para su edad, sin romper el equilibrio familiar existente. Al ofrecer un espacio de acogida seguro durante el día, el centro permite a l@s niñ@s menores de tres años desarrollarse en un entorno estructurado, favorable a su desarrollo global, sin alejarse de su entorno vital.



El funcionamiento se centra en la acogida y la atención exclusivamente diaria. L@s niñ@s regresan a sus hogares al final del día, lo que evita cualquier forma de ruptura afectiva o institucionalización precoz. Este modelo flexible contribuye a mejorar las condiciones de trabajo de los padres, al tiempo que garantiza el desarrollo de l@s niñ@s.



Personal del centro de día antes de la incorporación de las madres animadoras comunitarias

Gracias a la financiación de los Congresos «VIDA DESPUÉS DE LA VIDA», el centro de día se ha instalado en un terreno de una hectárea y media y sigue ofreciendo calidad de vida a los menores.



Beneficiarios: 85 niñ@s, de los cuales, 47 son niñas y 38 son niños.



## Proyecto de horticultura y jardinería en beneficio de las mujeres que trituran rocas a mano en las canteras

En este año 2025, la Asociación Mensajeros de la Paz se ha centrado en el desarrollo de actividades hortícolas en la aldea de Tchatchégou, en el marco de la ejecución de la fase piloto.



Vista general de los dos depósitos de agua que abastecen al huerto. Foto del estanque instalado en el huerto.





De hecho, las actividades se desarrollaron de manera estructurada y continua a lo largo del año. El terreno acondicionado sirvió como espacio de producción hortícola dedicado a las mujeres que trituran rocas manualmente y a muchas otras personas interesadas. En total, 53 mujeres se comprometieron decididamente con las actividades. Se constituyeron en grupos muy activos y experimentados en la tarea. El conjunto de las actividades que se llevan a cabo combina el acompañamiento técnico a través de la formación en prácticas modernas de horticultura ecológica, la producción de productos locales y el apoyo continuo al mantenimiento del sitio. La iniciativa tiene como objetivo a medio y largo plazo la diversificación de los ingresos, la transición de las mujeres hacia actividades más dignas y la mejora sostenible de su poder adquisitivo. Las actividades son coordinadas y supervisadas por la asistente social del centro de día de Tchatchégou, que se encarga de garantizar una supervisión de calidad bajo la supervisión del responsable del centro de día.

A través de esta iniciativa piloto de empoderamiento de las mujeres, la Asociación Messagers de la Paix pone en marcha una estrategia sociocomunitaria que articula la protección de la infancia, el apoyo a las familias y la adaptación a las realidades económicas locales.

**Este proyecto también se ha puesto en marcha y es mantenido gracias a la colaboración de los Congresos “Vida Después de la Vida”.**



**Beneficiarias: 53 mujeres**



## Colonia de vacaciones 2025

La 21.a edición de la colonia de vacaciones se desarrolló en dos fases: la primera, del 6 al 12 de julio de 2025, en el municipio de Grand-Popo, pueblo de Ewékondji, y la segunda, del 13 al 20 de julio, en el municipio de Glazoué, más concretamente en el pueblo de Tchatchégou. Todas las actividades se llevaron a cabo en colaboración con el grupo de niñ@s beneficiari@s en un ambiente festivo y lleno de entusiasmo.

Estos campamentos se han organizado gracias a la colaboración de la iniciativa solidaria “**Magia por Benín**” y agradecemos de forma especial, la ayuda recibida y el compromiso personal en esta iniciativa de **Consuelo Nuñez Barranco**, desde el inicio hasta la actualidad.



**Beneficiarios: 114 niñ@s, de los cuales, 56 son niños y 58 son niñas**

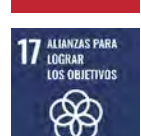



## Proyecto Compartir

El Proyecto Compartir es una iniciativa solidaria para responder a las necesidades concretas de l@s niñ@s, las familias vulnerables y las estructuras de protección social de la infancia. Consiste en movilizar recursos de España y enviarlos a centros de acogida y protección de la infancia, estructuras sanitarias y otros actores comprometidos con la defensa de los derechos del niñ@.

Desde 2006, este proyecto permite aliviar a las familias en dificultades y apoyar a instituciones que a menudo se enfrentan a la falta de medios. Durante el año 2025, las diferentes acciones se centraron principalmente en el apoyo a organizaciones de protección de la infancia mediante juguetes, por un lado, y donaciones de alimentos, por otro, con el fin de contribuir al bienestar de l@s niñ@s y velar por el acompañamiento de los hogares más vulnerables, en un contexto marcado por dificultades socioeconómicas persistentes.



El martes 23 de diciembre de 2025, se celebró por adelantado la fiesta de Navidad junto con el Día del Niño Beninés en beneficio de los menores del centro de día de Tchatchégou. Se trata de una actividad que permitió la distribución de juguetes individuales a todos los beneficiarios del centro. Además, se ofrecieron kits de alimentos y bebidas a los padres de l@s menores y a otras mujeres del pueblo, en particular a las mujeres que trituran piedras y a las que se dedican decididamente a las actividades de producción hortícola. Esta acción tiene por objeto permitirles vivir momentos festivos modestos en el seno de sus respectivas familias y se lleva a cabo gracias a la colaboración de los congresos solidarios «Vida después de la Vida».

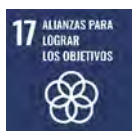



## Proyectos de desarrollo local integrado y comunitario.

Con el fin de mejorar el acceso de las comunidades rurales al agua potable, se realizaron dos perforaciones en dos municipios distintos, en el marco de la ejecución de sus proyectos de desarrollo comunitario. Estas infraestructuras se instalaron respectivamente en la aldea de **Tchatchégou**, municipio de **Glazoué**, y en la aldea de **Tempégré**, situada en el municipio de **Toucountouna**.

De hecho, la perforación de Tchatchégou se realizó en el centro de día para dar un mejor servicio a las mujeres que explotan el huerto, ya que la perforación preexistente no cubría todas las necesidades de las mujeres en materia de suministro y cobertura de agua para las diferentes producciones del huerto.



Fotos que ilustran la perforación en el centro de día de Tchatchégou destinada a la explotación de la huerta.

La necesidad de realizar una perforación en Tempégré surgió de las diversas necesidades de agua expresadas por la comunidad del pueblo.



Foto que muestra la realización de la perforación de Tempégré. Perforación de Tempégré realizada, aún sin equipar.

Además, también se instalaron una serie de paneles solares en el pueblo para garantizar el suministro energético de los sistemas de abastecimiento de agua existentes en todo el pueblo, con el fin de aliviar de forma duradera a la comunidad de las excesivas cargas financieras relacionadas, en el pasado, con el uso de la energía eléctrica suministrada por la Société Béninoise d'Énergie Électrique para el funcionamiento de las bombas.

**Nuestro agradecimiento a Mensajeros de la Paz Canarias por su ayuda a través de la subvención del Cabildo de Canarias para la puesta en marcha de estos paneles solares.**





## Proyecto «VIHOUTOU»: Seguimiento del programa de atención especializada para niñ@s bajo tratamiento médico en África y Europa.

Este proyecto ha llevado a cabo sus actividades correspondientes al año 2025. Las actividades realizadas se articularon en torno a varios ejes principales, que se presentan a continuación:

- la permanencia en la oficina, las misiones de seguimiento a domicilio;
- acompañamiento de la atención quirúrgica en Europa y in situ;
- el seguimiento médico de casos particulares.

Estas acciones han permitido garantizar una atención global y continua a los niñ@s beneficiari@s.

La atención permanente en la oficina se prestó a 63 beneficiarios, algunos de los cuales fueron atendidos en varias ocasiones. Permitió la acogida, la escucha, la orientación, la organización de citas médicas, el acompañamiento a las consultas, la compra de medicamentos y la gestión administrativa de los expedientes de reincorporación. Esta actividad también sirvió de marco para informar y acompañar a las familias ante la finalización del proyecto.

Las visitas de seguimiento a domicilio beneficiaron a 103 pacientes, entre ellos 20 niñ@s que requerían un seguimiento estrecho debido a situaciones especialmente vulnerables (fracasos en la atención en Europa, fallecimiento de los padres, separación familiar, extrema precariedad). En general, la mayoría de l@s niñ@s seguidos evolucionan positivamente en su proyecto de vida.



En cuanto a la atención especializada, 3 niñ@s con cardiopatías se beneficiaron de una nueva intervención quirúrgica en Suiza gracias a la **fundación «Une chance, un cœur» (Una oportunidad, un corazón)**. El equipo del proyecto se encargó de los trámites médicos, administrativos y logísticos, mientras que la fundación asociada se hizo cargo de los gastos principales. Las intervenciones fueron satisfactorias y los niños regresaron a Benín en buen estado de salud.

Además, 2 jóvenes benineses portadores de marcapasos se beneficiaron de un cambio de dispositivo en el CNHU-HKM de Cotonú, financiado íntegramente por la Fundación Terre des hommes. La colaboración regional también permitió atender a 3 niñ@s togoleses para intervenciones similares.

Las misiones quirúrgicas suizas llevadas a cabo en Benín permitieron el seguimiento de 21 niñ@s con diversas patologías urogenitales, digestivas y malformativas. Varios casos siguen a la espera de una nueva intervención quirúrgica debido a la complejidad de las situaciones clínicas y a la falta de socios especializados.



El seguimiento de los controles médicos afecta a 28 pacientes que padecen patologías no totalmente resueltas, entre las que se incluyen cardiopatías, extrofias vesicales, estenosis esofágicas y malformaciones anorrectales. Además de la atención médica, el proyecto ha prestado apoyo social mediante el suministro de medicamentos, revisiones médicas, kits de higiene y paquetes de alimentos.



Foto del traslado de un niño a Suiza



Foto del traslado de una adolescente a Suiza

En conclusión, el proyecto VIHOUTOU ha permitido, en 33 meses, mejorar significativamente la salud de cerca de 200 beneficiarios. Si bien la mayoría de l@s niñ@s atendidos se encuentran bien, la continuidad

## COLOMBIA

### Proyecto desarrollo de la inclusión en la Clínica el Rosario

La clínica el Rosario en Medellín Colombia, es propiedad de las Hermanas de la Caridad Dominicanas de la Presentación, a beneficio de l@s niñ@s del proyecto desarrollo de la inclusión, con la que nuestra fundación lleva ya tiempo colaborando económicamente.

El bienestar, salud y recuperación óptima del niñ@ y, su familia, con el acompañamiento del equipo de humanización y pastoral de la clínica, ha ofrecido ayuda a los niñ@s y a sus familias, de bajos recursos económicos, provenientes de algunas zonas rurales alejadas de la capital, ofreciéndoles terapias, alimentación y algunas fiestas para ellos, como han sido la navidad y la fiesta de la familia. La realidad actual de est@s niñ@s ha cambiado, ofreciéndoles una calidad de vida digna.

Asimismo, hemos colaborado con l@s niñ@s con alguna discapacidad o deficiencias neurológicas desde el momento de su nacimiento, y se les ha ayudado con terapias, alimentación de algunas familias durante la hospitalización de sus hij@s y, se realizaron diversas actividades lúdicas y, de acompañamiento, en el cuidado de los pequeños.





### Nuestras acciones:

- Apoyo sanitario y alimenticio para niñ@s, con su respectivo acompañante, además de material pedagógico, programación de jornadas lúdicas y recreativas de l@s menores más vulnerables.
- Terapias completas de 12 a 15 sesiones a 10 niñ@s con dificultad para caminar o sentarse, o con poca movilidad en su cuerpo.
- Se ofreció acompañamiento a los padres de familia.
- Se realizaron actividades para l@s niñ@s de larga estancia en la clínica.
- Encuentros festivos de inclusión con familiares y colaboradores.
- Apoyo del área de nutrición con la preparación de almuerzo o refrigerios.
- Se les proporcionó a algunos de los niños los medicamentos que necesitaban.
- Se ofreció un kids de aseo con motivo del Día de Niñ@.



## Proyecto construcción de PAZ BARRIO LA SIERRA Y VILLA TURBA y de la ciudad de Medellín Colombia 2025

Trabajamos en colaboración con la Corporación Solidaridad Transformadora en Medellín (Colombia).

El objetivo de este proyecto es promover una Cultura de Paz, vinculada a los Derechos Humanos, la equidad, la participación democrática, la solidaridad, la comunicación, la resolución de conflictos en una lectura contextual, por medio de una educación no formal que permita de algún modo adquirir un estilo de vida como constructores de paz.

### Logros:

- a) Se consolida el **grupo de mujeres**, han permanecido al menos 20 mujeres que durante todo el año han participado en todas las actividades. Se profundiza diferentes temáticas y acciones que permite profundizar temas en resolución de conflictos, participación, desarrollo, equidad, paz, etc.
- b) Se hace **trabajo con niñ@s** del barrio, potenciando un grupo que les permite relacionarse, estudiar y analizar diferentes temas de paz, desarrollo, resolución de conflictos, desde la reflexión, la cooperación, el debate y las experiencias lúdicas.
- c) Los **jóvenes y adolescentes**, se comprometen con las actividades relacionadas con la paz, la resolución de conflictos que consolidan la cooperación, la mediación y el análisis de situaciones que vive el barrio, la ciudad y el país.
- d) Se crean distintas **metodologías, juegos** y se han implementado en los grupos de trabajo.
- e) Realizar recorridos por **el barrio**, ha permitido apropiación y reconocimiento del barrio.



- f) L@s participantes han asumido **retos cotidianos** para la construcción de la paz con su entorno familiar, escolar y con su vecindario.
- g) Se ha logrado aumentar la cantidad de horas y encuentros, y esto ha dado más continuidad al proceso. **Encuentros cada semana.**
- h) Hay un llamado al **cumplimiento de los horarios** para que empiece en la hora prevista.
- i) Poder contar con un recurso para **apoyar situaciones de emergencias humanitarias** algunas familias de la zona donde se ha intervenido como Corporación (Vigía del Fuerte, San José de Apartado, Dabeiba) entre otros.
- j) La participación con las **Hermanas Misioneras de la Madre Laura** en la misión en el Cejal-Guainia (Selva amazónica)
- k) EL contar con el **espacio de la Huerta** ha sido muy importante para las familias cafeteras y las mujeres que tienen este lugar como distracción y subsistencia a través de lo sembrado.
- l) El apoyo educativo a niñ@s, jóvenes y adolescentes con los **kits escolares** que les permite tener sus útiles para estar dentro del sistema educativo regular en colegios y escuelas.
- m) Colaboraciones misioneras con misiones en la Guainía (Orinoco)



### Detalle los retos que se enfrentaron:

- a.) Las mujeres tienen muchos problemas de salud física y mental, les impide muchas veces asistir a las reuniones.
- b.) Las mujeres adquieren un sentido de pertenencia a la Corporación, y lideran otros espacios en el barrio (Acción Comunal, grupos de personas mayores, grupo de artesanas del barrio).
- c.) Las salidas y los cambios de espacios han servido para valorar el grupo, y mejorar su autoconcepto y autoestima.
- d.) L@s niñ@s, los adolescentes y los jóvenes, muchas veces no asisten por miedo al desplazamiento de sus casas al salón, por situaciones del conflicto armado y esto hace que la asistencia se vea afectada.



e.) Se resalta que este año hay nuevas otras ofertas institucionales que llegan al barrio y hemos buscado la forma que los jóvenes y adolescentes se inserten en estas dinámicas deportivas, culturales y extraescolares.

f.) Aunque esto implique que se ausenten de nuestros procesos, pero se hace seguimiento y motivación a seguir creciendo como agente de paz y de liderar acciones en favor del barrio.

g.) Uno de los retos que siempre se ha tenido es que los padres y madres de familia, participen y se involucren en las acciones que se llevan con sus hij@s, pero lastimosamente no se comprometen con el proceso, y no asisten a los diferentes encuentros que se les convoca. Existe una ausencia de referentes familiares para los niños, niñas y adolescentes, justifican la ausencia diciendo que confían en nuestros procesos, pero la verdad desanima que no asistan a las reuniones que se les convocan.

h.) El atraso escolar que presentan la mayoría de los participantes ha dificultado la ejecución de algunas actividades y que ellos expresen en forma escrita y oral sus sentires y pensamientos en las diversas actividades disminuye su participación.

i.) La salida con l@s niñ@s, adolescentes y jóvenes fue de gran impacto...

### Beneficiarios



**Mujeres 25 y sus familias, (aproximadamente 125 personas).**

**Niñ@s, adolescentes, jóvenes y sus familias, (aproximadamente 120 personas).**



Año 2025, **año crítico para la sociedad cubana**, han tocado fondo las pobres y escasas condiciones que venían arrastrándose de años anteriores y por desgracia, las condiciones de miseria, se han convertido en desamparo.

Se está perdiendo la visión de sobrevivir en la sociedad civil, la absoluta carencia de alimentos, agua, electricidad y, la insalubridad, así como las enfermedades infecciosas y virales, tocando los hogares y diezmándolos, es la realidad hoy. Los precios de los productos alimenticios y otros de valor para sobrevivir, han alcanzado cifras inimaginables e inalcanzables por la población.

Los grupos más sensibles y susceptibles de sufrir estas condiciones son los ancianos, siendo blanco de abusos y abandono.

Bajo esta realidad la Fundación Mensajeros de La Paz sigue apoyando económicamente varios proyectos que desde hace más de 15 años que se llevan a cabo para ancianos y, cuyo objetivo es darle al menos una comida caliente y, apoyar a los enfermos y encamados y, algunos en situación de calle.

Este año se destaca también el esfuerzo de los párrocos Juan Carlos Fuentes, Manuel Vega y Enrique Álvarez, que junto a los trabajadores y voluntarios, han convertido los lugares donde se encuentran enclavados estos programas, en lugares seguros y de tranquilidad, recibiendo a su vez un alimento completo y nutritivo.

En total se han cocinado 53.760 raciones de alimentos formado por tres platos, siempre con alguna proteína, que han sido entregados a 224 ancianos. Estos menús se reciben de lunes a viernes en las instalaciones de los comedores.



## Comedor de Santa Cruz

Atiende un total de 72 ancianos, confeccionan la comida diariamente, y se entregan en tuper. Este año además se han realizado conmemoraciones por las fechas importantes tanto para la comunidad como para nuestros ancianos y, también celebraciones donde se les ha ofrecido una comida especial como en Navidad.

El día de los abuelos fue recordado de una forma especial ofreciéndoles un almuerzo especial. También para la celebración de la Natividad se realizó una misa que presidieron los párrocos Manolito y Enrique y, en la que estuvieron los ancianos de nuestro comedor. Después les ofreció de nuevo, un gran almuerzo.



## Comedor de Mariano: San Francisco Javier y Virgen de Loreto

Se ofrece una alimentación elaborada en el comedor para 72 ancianos, 12 raciones se trasladan desde esta cocina hasta el área de la capilla de Loreto donde se han rescatados algunos ancianos que estaban en situación de calle.

Se han realizado también celebraciones de fechas importantes para la comunidad y tratando de agasajar y darle un poco de alegría a estos ancianos. No pasó por alto el día de los abuelos, el almuerzo de Navidad, y se vinculó a l@s niñ@s y jóvenes de la comunidad, en estas celebraciones.





## Comedor de ancianos de Jesús del Monte y La Guardia.

Este comedor está apoyado por la Asociación Edad Dorada Mensajeros de la Paz Andalucía. Se encuentra enclavado en una zona sumamente pobre y marginal, donde las adicciones y las enfermedades, están asociadas a un fenómeno de mayor vulnerabilidad.

Se cocina diariamente en el Comedor del Buen Pastor para 38 ancianos y, para una familia que tiene niños pequeños en grave situación de vulnerabilidad. En el Comedor en La Guardia para 42 ancianos. Se han elaborado para estos 80 comensales un total de 19.200 raciones de comida este año. La comida es elaborada cuidando las normas establecidas y, buscando siempre, que tenga valor nutritivo. Asimismo, se han realizado y se han festejado las fechas importantes para la comunidad, siempre con menús especiales y distintas actividades para los abuelos.



## Hogar San José

Este proyecto de residencia para ancianos sacerdotes, es uno de los dos proyectos iniciales de Mensajeros de la Paz. En él se atienden a los sacerdotes mayores que son atendidos por la Congregación de las hermanas de Marta y María de Guatemala.



## Teléfono Dorado de Mensajeros de La Paz

Está en funcionamiento en la ciudad de Matanzas. Este es otro de los proyectos con los que iniciamos nuestra labor en Cuba y está atendido por dos voluntarias, Lourdes y Gretchen, que se turnan semanalmente. Este servicio es de escucha, transmitiendo tranquilidad y ayuda a los ancianos. Se han atendido llamadas 1.104 llamadas en busca de medicamentos, de ayuda alimentaria y, sobre todo, llamadas para paliar la soledad. También a través de este servicio se está atendiendo con una bolsa semanal, a ancianos que están en situación de calle.





## ECUADOR

La provincia del Azuay, en Ecuador, enfrenta una tendencia acelerada de envejecimiento y caída en la natalidad, posicionándose como una de las provincias con mayor envejecimiento poblacional en Ecuador, junto con Loja y Tungurahua. Esta tendencia indica un aumento constante de este grupo poblacional.

A nivel nacional, más del 40% de los adultos mayores enfrentan inseguridad económica, sin ingresos por trabajo ni pensiones. Esta situación requiere intervenciones en infraestructura urbana, seguridad y acceso a salud especializada para garantizar una vida digna.

A través de la Asociación Mensajeros de la Paz Andalucía, nuestra Fundación tiene presencia en Ecuador, en la provincia de Azuay. Concretamente en el Antón Nabón, en la región andina de la llamada Sierra Ecuatoriana. Llevamos ya varios años colaborando con el Centro de Adultos Mayores en condiciones de grave vulnerabilidad. Una residencia que acoge a 20 ancianos mayores de 65 años a los que se les ofrece alimentación, protección, cuidados y, sobre todo, una calidad de vida digna, en su última etapa en la vida.



## EL SALVADOR

### Centro para personas con discapacidades

Durante este año 2025, hemos logrado continuar con la labor del sostenimiento del Centro para Personas con Discapacidades “Hogar Mensajeros de la Paz”, el cual funciona desde hace 24 años. Hemos garantizado una atención integral y digna para el colectivo formado por 8 personas (5 mujeres y 3 hombres) con discapacidades físicas y mentales que carecen de recursos familiares, proporcionándoles alimentación, vestimenta, atención médica y recreación entre otros.

Además, recalamos la importante ayuda del **Cabildo de Gran Canarias**, a través de la subvención otorgada para alimentación que ha permitido el fortalecimiento nutricional de los beneficiarios a través de la adquisición de alimentos variados y saludables, garantizando una dieta balanceada y equilibrada.





Así también, nuestro agradecimiento a **Mensajeros de la Paz Extremadura** para la adquisición de pañales desechables, que nos ha permitido garantizar una mejor calidad de vida a l@s jóvenes beneficiari@s los cuales oscilan entre los 29 y 33 años.



## HAITÍ

La crisis humanitaria en Haití ha alcanzado un punto crítico, con uno de cada ocho niñ@s es un desplazado interno debido a la escalada de violencia impulsada por los grupos armados que siguen controlando la mayor parte de la capital, según el Fondo de la ONU para la Infancia (UNICEF).

Los últimos datos revelan que más de 500.000 niñ@s se han visto obligados a abandonar sus hogares, lo que supone un alarmante aumento del 48% desde septiembre.

En total, **más de un millón de haitianos son desplazados**, la mitad de los cuales son niñ@s que necesitan ayuda humanitaria urgente.

Es un momento horrible para ser niñ@ en Haití, con la violencia destrozando vidas y obligando a más niñ@s y familias a abandonar sus hogares. L@s niñ@s necesitan desesperadamente seguridad, protección y acceso a servicios esenciales. No debemos mirar hacia otro lado.

Décadas de inestabilidad política, pobreza y desigualdad han propiciado el auge de los grupos armados, y el impacto sobre l@s niñ@s ha sido devastador.

Los informes indican un aumento del 70% en el reclutamiento de niñ@s en el último año, los cuales constituyen hasta el 50% de las filas de los grupos armados. **Este reclutamiento viola el derecho internacional y constituye una grave violación de los derechos de l@s niñ@s.**

Mientras tanto, la crisis de los desplazamientos ha dejado a l@s niñ@s especialmente vulnerables a la violencia; incluida la violencia sexual, la explotación y los abusos.

Los incidentes de violencia sexual contra menores han aumentado un 1000% en el último año.

Además, **el acceso a servicios básicos como la educación, la atención sanitaria, el agua potable y el saneamiento se han visto gravemente interrumpidos.** Esto ha aumentado el riesgo de desnutrición y enfermedad para l@s niñ@s.

Casi 6000 personas padecen condiciones similares a la hambruna, y la insalubridad de los lugares de desplazamiento ha creado un terreno propicio a los brotes de cólera. El país ha registrado casi 88.000 casos sospechosos de la enfermedad, que afecta desproporcionadamente a los menores.

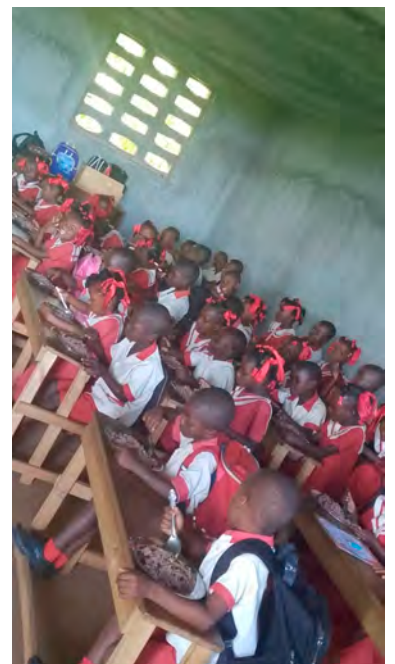



## Ayuda alimentaria en las escuelas de Jérémie

Después del devastador huracán del 4 de octubre de 2016 que asoló el suroeste de Haití (Grand'Anse), la Fundación Mensajeros de la Paz ha continuado ayudando económicamente a la Diócesis de Jérémie en Haití, ayudando en la reconstrucción de más de veinte escuelas para niños, en la perforación de pozos de agua potable y, en la alimentación de niñ@s que llegan a la escuela con hambre.

Desde entonces, nuestra ayuda nunca se ha interrumpido y, nuestra solidaridad con los niñ@s que viven en condiciones socioeconómicas realmente precarias, ha sido nuestro objetivo.

La situación en Haití se ha vuelto aún más difícil en este año 2025, que ha estado particularmente marcado por una situación socioeconómica desastrosa, una inestabilidad política, una creciente violencia e inseguridad, provocadas por los potentes grupos fuertemente armados que controlan Puerto Príncipe y, persiguen violentamente a las familias de los barrios de clase trabajadora o de los barrios marginales. Estas familias se ven obligadas a huir de Puerto Príncipe y muchas han ido a refugiarse en el suroeste de Haití. L@s niñ@s de estas familias de desplazados internos son acogidos en estas escuelas que, les permiten continuar sus estudios y, evitar perder el año escolar que habían comenzado en escuelas de Puerto Príncipe.

Nos podemos imaginar lo terriblemente traumatizadas que están estas personas desplazadas internamente (especialmente l@s niñ@s, los ancianos y, las mujeres), que huyen de la inseguridad y la violencia desenfrenadas en Puerto Príncipe, que también necesitan y, necesitarán, apoyo psicológico para ayudarles a sanar y recuperar la confianza en la vida y la esperanza de un futuro mejor.

A esta dramática situación se añaden las catástrofes naturales que han golpeado de nuevo en 2025 en Jérémie, es decir, las lluvias torrenciales que han provocado inundaciones que han devastado los campos, destruido las cosechas y, arrastrado el ganado de familias ya pobres y vulnerables, haciendo temer un agravamiento de la miseria y una crisis alimentaria y, humanitaria, realmente preocupante.

Los numeros@s niñ@s, beneficiarios, en el año 2025, y gracias a nuestra ayuda, pueden comer una buena comida en el comedor escolar, porque en su casa comer cuando se tiene hambre se vuelve difícil y, a veces, imposible, porque las lluvias torrenciales por el huracán categoría 5 Melissa han destruido campos agrícolas y también muchas cabezas de ganado.

Es cierto que las necesidades son muy numerosas por la crisis socioeconómica y política crónica que atraviesa Haití hace varios años. Ante tantas necesidades, cualquier ayuda puede parecer insuficiente, pero nuestra Fundación sigue ahí colaborando con los niñ@s en situación más vulnerable en Jérémie. Estamos seguros que garantizar a l@s niñ@s que puedan ir a la escuela, les hará poder plantearse su futuro con más confianza, seguridad, esperanza y serenidad.





## HONDURAS

Durante el año 2025, la Asociación Mensajeros de la Paz Honduras, continuó desarrollando su labor humanitaria en el Valle de Sula, reafirmando su compromiso con las poblaciones más vulnerables mediante programas de alimentación gratuita, prevención en salud, campañas solidarias y, apoyo a personas con retos especiales.



### Programa de Alimentación Solidaria

La entrega de comida caliente se consolidó como la actividad principal de la Asociación. A través del **comedor comunitario Robin Hood**, del **comedor gratuito ubicado en nuestras instalaciones**, y del **comedor móvil Robin Hood**, se brindó alimentación diaria a niñ@s, adultos mayores y familias en situación de extrema vulnerabilidad.

Durante el año 2025 se distribuyeron más de **85.000 menús de comida caliente**, beneficiando a comunidades, asentamientos humanos y barrios con alta inseguridad alimentaria en el municipio de San Pedro Sula y zonas aledañas. Este programa fue posible gracias al apoyo constante de empresas solidarias, donantes particulares y aliados internacionales que hicieron sostenible la operación durante todo el año.





## Programa de Salud – Clínica Gratuita de Citologías

En el área de salud preventiva, la clínica gratuita de detección temprana del cáncer cérvico-uterino mantuvo una atención permanente durante el año 2025. A través de la clínica ubicada en San Pedro Sula y, de brigadas móviles realizadas en diferentes comunidades del departamento de Cortés, se atendió a un aproximado de 7.900 mujeres, todas ellas de manera totalmente gratuita.

Gracias a la continuidad del programa y al énfasis en la prevención, alrededor del 7% de las pacientes atendidas presentaron hallazgos compatibles con estadios tempranos de cáncer, permitiendo su referencia inmediata a centros especializados para recibir tratamiento oportuno. La mayoría de las mujeres atendidas presentó resultados normales o afecciones leves que pudieron ser tratadas a tiempo, reafirmando que la detección temprana salva vidas.



## Apoyo a Personas con Retos Especiales

Durante el año 2025, la Asociación continuó brindando asistencia a personas con movilidad reducida o condiciones físicas especiales, mediante la entrega de aparatos de apoyo que facilitan su desplazamiento y mejoran su calidad de vida.

En total, **más de 200 personas fueron beneficiadas** con sillas de ruedas, andadores, muletas y bastones, priorizando casos de extrema necesidad y personas en condición de vulnerabilidad. Este programa se desarrolló de manera progresiva y, se proyecta su fortalecimiento en los próximos años mediante nuevas alianzas y donaciones. Nuestro agradecimiento al Grupo Prim, porque gracias a sus donaciones, podemos llevar a cabo esta ayuda para las personas en situación de grave vulnerabilidad.





## Campañas Solidarias – Ropatón y Entrega de Juguetes

Como parte de las campañas solidarias anuales, se llevó a cabo la tradicional Ropatón, mediante la cual se recolectaron y distribuyeron varios miles de prendas de vestir en buen estado, beneficiando a familias completas de comunidades vulnerables del Valle de Sula.

Asimismo, con motivo de la celebración del Día del Niño, se realizó la entrega anual de juguetes, llevando alegría y esperanza a niños y niñas de asentamientos humanos, escuelas, iglesias y comunidades de escasos recursos. Nuestro agradecimiento a **Fundación Crecer Jugando**, ya que con su campaña solidaria “Un juguete, una ilusión” lo hacen posible cada año.



## Compromiso Institucional

Todas las actividades desarrolladas durante el año 2025 fueron posibles gracias al trabajo voluntario y, el apoyo invaluable de empresas, donantes y aliados que confían en nuestra labor. El compromiso sigue siendo servir con transparencia, dignidad y amor al prójimo, proyectándonos a ampliar el impacto social y humano en los años venideros.

## INDIA

### Programa nutricional y Hogar “Jardín del Papa Juan”, en Chennai

La Fundación Mensajeros de la Paz ha continuado colaborando este 2025 con el Pope John's Garden Residential Care en la ciudad de Chennai (en el sur de la India), junto a su contraparte, la Organización Benéfica Don Bosco. Se trata de un centro residencial para niños afectados e infectados por el VIH. En la actualidad, son 700 niños que reciben cuidados y alimentos nutritivos en dicho centro, donde viven con familias.

El objetivo de este proyecto es proporcionar a los niños que padecen VIH el apoyo esencial que necesitan para prosperar frente a sus múltiples desafíos. La nutrición constituye la piedra angular de este esfuerzo, ya que es vital para su salud, desarrollo y calidad de vida en general. Hay muchas familias en la India que no pueden acceder a alimentos cruciales como la leche o los huevos frescos, por lo que una de las prioridades del proyecto es garantizar que los niños reciban comidas equilibradas y ricas en nutrientes, un aspecto fundamental para su bienestar integral. Para ello, se les distribuyen mensualmente paquetes de alimentos que cubren sus necesidades dietéticas específicas, ajustando de manera personalizada sus planes nutricionales. También se les realizan controles de salud y chequeos médicos periódicos para llevar un seguimiento de su peso, el crecimiento y del funcionamiento de su sistema inmunitario.



Un indicador del éxito del proyecto este 2025 es que l@s niñ@s muestran mejoras significativas en sus respuestas inmunitarias, como lo refleja la reducción de la incidencia de infecciones. Otro resultado positivo del programa es un aumento del crecimiento físico de l@s niñ@s, en un 40%. Esta mejora se observa en el número de niñ@s que alcanzaron los puntos de referencia de peso saludable para su edad.

El proyecto ha demostrado también que los resultados positivos en la salud de l@s niñ@s tienen que ver con la mejora de la eficacia de la medicación. Está probado que una nutrición adecuada contribuye significativamente a la absorción y la eficacia de la terapia antirretroviral. Del mismo modo, los resultados del proyecto demuestran que las comidas regulares y nutritivas que se les garantizan a l@s niñ@s reducen el estrés y la ansiedad entre las familias, repercutiendo positivamente en el bienestar psicológico de esta niñez especialmente vulnerable.

Además del cuidado de su dieta, el Pope John's Garden Residential Care ofrece a l@s niñ@s actividades educativas y recreativas, que fomentan su desarrollo general; y talleres formativos para las familias. Otros éxitos importantes cosechados este 2024 son la mejora del 30% en el cumplimiento de los tratamientos médicos, y un notable aumento de la tasa de asistencia a clase de l@s niñ@s.

En definitiva, este proyecto no solo aborda las necesidades nutricionales inmediatas, sino que sienta las bases para la salud y la resiliencia a largo plazo de l@s niñ@s: al aliviar la carga de la desnutrición, les permite centrarse en la educación y en su crecimiento personal.

Por último, este año pudimos distribuir cereales esenciales a 120 niñ@s que reciben tratamiento antirretroviral para el VIH en el Centro de Tratamiento Antirretroviral del Hospital Central del Gobierno de Cuddalore.

 **Beneficiari@s: 700 niñ@s**





## Albergue "Jesús Bhavan" en Kochin

Este año, seguimos teniendo presencia en otro estado de la India, el de Kerala, a través de la "Fundación Bastón" de Castilla y León. Cerca de la capital, Kochin, concretamente en una aldea llamada Mankuzhy, se encuentra el albergue "Jesús Bhavan". Una residencia para personas mayores abandonadas que actualmente atiende a sesenta abuel@s, proporcionándoles alimentación, cobijo, seguridad y atención sanitaria.

Las personas mayores en la India, que representan unos trescientos millones de su población total, son el colectivo más olvidado y marginado.



## JORDANIA

Mensajeros de la Paz – Jordania fue registrada oficialmente ante el Ministerio de Desarrollo Social del Reino Hachemita de Jordania en el año 2004 (n.º de registro 2004000111054). La organización forma parte de una institución internacional dedicada a la acción humanitaria, el desarrollo, la incidencia, la protección y la educación a nivel global, cuya misión se centra en trabajar junto a niños, familias y comunidades para superar los desafíos de la pobreza, la exclusión y la injusticia social.

En Jordania, Mensajeros de la Paz ha consolidado una amplia experiencia multisectorial, especialmente en los ámbitos de educación, protección infantil y provisión de asistencia alimentaria y no alimentaria. De forma progresiva, la organización continúa ampliando su labor en programas de medios de vida y desarrollo juvenil, con el objetivo de fortalecer la sostenibilidad, la autosuficiencia y la resiliencia comunitaria:

Durante el año 2025, las intervenciones se centraron en atender a familias en situación de alta vulnerabilidad y población refugiada, particularmente en la Gobernación de Ammán y otras zonas de alta necesidad, aplicando enfoques humanitarios que priorizan la dignidad, la libre elección, la mejora de la calidad de vida y el fortalecimiento del tejido social.

### Beneficiarios totales en 2025

**Total de beneficiarios directos: 7.701**

**Beneficiarios indirectos: 4.000**

**Porcentaje de mujeres y niñas sobre el total de beneficiarios: 70%**



## I. Sector Educación

### Programa de Educación de Calidad | Escuela Mensajeros de la Paz – Apoyo a la educación de refugiados iraquíes en Jordania

La Escuela Mensajeros de la Paz, ubicada en Marka – Ammán, continúa desempeñando un papel fundamental como proyecto educativo clave, ofreciendo educación gratuita y regular a niñ@s refugiados iraquíes. El programa se dirige especialmente a aquellos que han sufrido interrupciones prolongadas en su escolarización debido al desplazamiento y al conflicto, o que no han podido integrarse en el sistema educativo formal debido a la saturación de las escuelas públicas u otros obstáculos administrativos.

La escuela atiende a niños y niñas de entre 6 y 18 años, cubriendo los grados desde primero hasta décimo. Las actividades educativas se desarrollan conforme a un calendario fijo de tres días por semana (lunes, martes y miércoles), garantizando la continuidad del aprendizaje, la recuperación del rezago educativo y el desarrollo de competencias académicas y sociales.

**Estudiantes matriculados en 2025: 200 niñ@s**

**Familias acompañadas y en seguimiento educativo: 160 familias**

**Personal educativo y voluntarios beneficiarios directos: 12**

**Sesiones y talleres de formación realizados en 2025: 12**

Con el fin de reforzar la estabilidad educativa y reducir el riesgo de abandono escolar, la escuela proporcionó un conjunto integral de servicios complementarios, que incluyó:

**Transporte seguro desde y hacia la escuela**

**Comidas diarias**

**Libros de texto y materiales educativos**

**Uniformes escolares**

**Material de papelería y suministros de aprendizaje**

**Comidas distribuidas en 2025: 21.600**

**Kits de material escolar entregados: 200**

**Uniformes escolares distribuidos: 200**



Se organizaron sesiones de sensibilización dirigidas a padres, madres y cuidadores para fortalecer el rol de la familia en el proceso educativo, promover entornos domésticos favorables y reforzar los principios de protección infantil. Asimismo, se llevaron a cabo actividades comunitarias orientadas a reducir el abandono escolar.

**Sesiones de sensibilización para familias en 2025: 12**

**Personas participantes: 550**





## II. Sector Salud

### Programa de Servicios Médicos | Clínica Al-Rahmeh (2025)

La Clínica Al-Rahmeh, establecida en 2015, tiene como objetivo proporcionar servicios de salud esenciales a refugiados iraquíes y a las poblaciones más vulnerables de la zona de Marka y sus alrededores. En 2025, la clínica continuó prestando atención primaria de manera regular mediante un equipo médico cualificado, siguiendo un enfoque centrado en el acceso equitativo a la atención sanitaria, la reducción de la carga económica y la promoción de la salud preventiva.

#### 1 Servicios Prestados:

Los servicios de la clínica incluyen:

**Consultas médicas y revisiones periódicas en medicina familiar**

**Suministro gratuito de medicamentos esenciales, especialmente para hipertensión, diabetes y enfermedades crónicas**

**Seguimiento clínico de enfermedades crónicas**

**Actividades de educación sanitaria y orientación sobre el uso adecuado de medicamentos**

**Visitas domiciliarias a persona con movilidad reducida**

**Derivaciones a servicios especializados cuando es necesario**

**Días de funcionamiento semanal: 3**

**Consultas y visitas médicas en 2025: 6.800**

**Derivaciones a atención especializada: 3.500**

**Visitas domiciliarias realizadas: 700**

**Unidades de medicamentos distribuidas en 2025: 10.798**

**Beneficiarios de tratamientos para enfermedades crónicas: 2.550**

El programa sanitario contribuyó a:

**Mejorar el acceso a la atención médica para personas con recursos limitados**

**Reducir el riesgo de interrupción de tratamientos crónicos**

**Optimizar el manejo y la prevención de complicaciones de enfermedades crónicas**

**Aumentar el conocimiento sanitario a nivel familiar**

**Brindar atención especializada a personas mayores y con movilidad reducida**

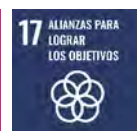



### III. Asistencia Alimentaria

#### Programa de Vales – Apoyo flexible con enfoque de dignidad (2025)

En coherencia con su compromiso con enfoques humanitarios basados en la dignidad y la libre elección, Mensajeros de la Paz – Jordania continuó en 2025 la provisión de asistencia alimentaria mediante un sistema de vales, dirigido a los hogares en situación de mayor vulnerabilidad.

Alcance del programa

**Hogares beneficiarios: 100**

**Personas beneficiarias: 678**

**Duración del apoyo: 12 meses consecutivos**

**Valor de cada vale: 50 USD**

Impacto

**Alivio de la presión económica sobre los hogares**

**Mejora de la estabilidad familiar**

**Reducción de estrategias de afrontamiento negativas**

**Mejora de las condiciones de vida de familias altamente vulnerables**



### IV. Medios de Vida y Empoderamiento de Mujeres Refugiadas

Durante 2025, Mensajeros de la Paz – Jordania apoyó a mujeres jordanas e iraquíes en situación de vulnerabilidad mediante formación profesional y participación en un proyecto de empoderamiento femenino, orientado a fortalecer la protección y la autonomía económica y social.

Estas mujeres fueron capacitadas en el ámbito de la confección, produciendo más de 11.500 pañales de tela reutilizables destinados a personas mayores que padecen incontinencia. Estos productos fueron distribuidos a través de organizaciones comunitarias locales que atienden a personas con discapacidad y adultos mayores.

**Mujeres beneficiarias directas: 11**

**Productos elaborados (pañales reutilizables): 11.500**

**Beneficiarios de la distribución de pañales: 5.000**





## KENIA

### Orfanato de Santa Bakhita

La situación de l@s huérfan@s y menores vulnerables en Kenia, particularmente en zonas críticas como el campo de refugiados de Kalakala, es alarmante debido a la extrema inseguridad alimentaria, recortes de ayuda y pobreza severa. Más del 70% de l@s niñ@s sufren anemia y desnutrición, mientras que la pobreza extrema separa a las familias.

La crisis en Kalakala, está provocando que l@s niñ@s se enfrenten a recortes en la ayuda alimentaria, con reducciones que alcanzan el 40% de los mínimos básicos, forzando a muchas familias a saltarse comidas.

La inseguridad alimentaria crónica provoca altos índices de anemia y deficiencia de micronutrientes, afectando gravemente el desarrollo infantil. Se estima que hay 3,6 millones de niñ@s huérfan@s o en situaciones de vulnerabilidad extrema en toda Kenia. La pobreza, conflictos y discapacidades son los motores principales de la separación familiar y la necesidad de orfanatos.

A través de la **Asociación Edad Dorada Mensajeros de la Paz Andalucía**, tenemos presencia en Kenia, en el África Occidental, concretamente en la localidad de Kalakala, perteneciente a la Diócesis de Machacos. Se trata de un programa de ayuda al Orfanato de Santa Bakhita. Allí se atiende a más de 100 niñ@s, entre los que viven en el orfanato y, quienes acuden a recibir alimentación y educación.

Muchos de estos menores que viven en este Centro, se les acoge cuando sus madres mueren en los partos, o son hij@s de madres solteras que no pueden afrontar su manutención y en otros casos, no son huérfanos, pero son menores en situación de grave desprotección.

ODS 1,2,3



## MALI

Niono, al igual que otras zonas de Mali, se ve afectado por la inestabilidad derivada de la insurgencia armada, lo que ha provocado que muchos habitantes no puedan acceder a sus tierras. Esta violencia armada ocasiona pérdidas de vidas humanas, desapariciones y desplazamientos forzados o espontáneos desde los pueblos hacia el centro de la ciudad. Las condiciones de vida de la mayoría de las personas son muy precarias, y varias de ellas también sufren la separación de sus seres queridos.

La inseguridad alimentaria es muy preocupante y los centros de salud apenas funcionan. La producción agrícola ha disminuido debido a la inseguridad. Los residentes y desplazados dependen de trabajos manuales esporádicos o pequeños intercambios de productos agrícolas.

Malí sigue siendo una de las áreas críticas en términos de seguridad y de necesidades humanitarias.



Las Religiosas de Marie Inmaculada, con las que colaboramos económicamente, tienen presencia en Niono, región de Ségou en Mali. Niono, está situada cerca del río Níger y allí las hermanas tienen:

**Una residencia, donde hay 39 jóvenes de los pueblecitos de Niono para seguir la escuela primaria, secundaria y el liceo.**

**Un jardín de infancia para l@s niñ@s de tres a cinco años**

**Un centro de corte y confección.**

## Escuela y residencia para jóvenes vulnerables de Niono

Este proyecto incluye un jardín de infancia que brinda educación formal velando por el bienestar de niñ@s provenientes de familias sin recursos y, una residencia que ofrece un programa de alfabetización, formación integral y, clases de apoyo para la educación formal a chicas provenientes de pueblos pobres, cuyas familias viven del cultivo de los campos y, no pueden ofrecerles lo más básico. Actualmente viven 42 chicas de 10 a 25 años y, en el jardín de infancia en 2025 se ha atendido a más de 150 niñ@s. Este año en la residencia se creó un pequeño huerto para sembrar cebollas, verduras...

La aportación económica que hacemos cada mes desde nuestra entidad se destina a la compra de alimentos, como la leche, la harina, el millo, arroz, pescado, azúcar, pastas, etc..



## Centro de Promoción Femenina

Se trata de un proyecto de nutrición y alimentación para bebés huérfanos, prematuros o gemel@s, cuyas madres no pueden alimentarlos sólo con la leche materna. Con nuestra ayuda, se ha podido garantizar medicamentos y leche materna para 25 niñ@s, dando prioridad a aquell@s que padecen desnutrición. También se ayuda con el mantenimiento del centro de corte y confección, donde se enseña a las mujeres un oficio.





## MALAWI

### Proyecto “huérfanos y albinos en Malawi apoyo a la población vulnerable de mtendere”:

Construcción de un aula Fundación Solidaridad Candelaria se constituye en Sevilla en 2009 como organización sin ánimo de lucro. La ayuda de nuestra entidad se basa en el apoyo a la población más vulnerable de Mtendere (Malawi): los niños huérfanos y la población de albinos de la zona. Se enmarca como parte del trabajo que esta Fundación desarrolla en el hospital de Mtendere desde el año 2004, en colaboración con la dirección del hospital (Teresian Sisters, una congregación de religiosas malawianas).

Objetivos básicos:

Garantizar la escolarización de colectivos vulnerables como son los huérfanos y los albinos durante educación primaria, secundaria y superior, para mejorar el futuro de estos colectivos en riesgo de exclusión.

Aumentar el grado de bienestar de las personas con albinismo, no solo en el ámbito educativo y laboral, sino también sanitario (aumentando su esperanza de vida) y social (favoreciendo su integración en las comunidades), para proporcionarles mayor autonomía e inserción social. El número de niños/as en el programa educativo para el curso es:

**Educación primaria: 120 alumnos huérfanos y 20 albinos.**

**Educación secundaria: 57 alumnos huérfanos y 4 albinos.**

**Educación universitaria: 6 alumnos huérfanos.**

Es de resaltar que la responsabilidad fundamental sobre el terreno corresponde a una congregación religiosa local en Malawi, lo que nos garantiza el arraigo local del proyecto, el conocimiento de la realidad de la población vulnerable a la que queremos servir, la idoneidad de la metodología del proyecto y, la continuidad de este.

Todo el trabajo se realiza desde el voluntariado, lo que posibilita que el 100% de las ayudas sean destinadas íntegramente a los beneficiarios de los proyectos, la población más vulnerable de Mtendere.

Gracias a la aportación económica de este año 2025, la Fundación Solidaridad Candelaria, ha podido finalizar la construcción de una nueva aula para la escuela de Chiseka (Malawi). Chiseka es un área rural con una población aproximada de 148.000 personas, en la que la mayoría de los niños y niñas provienen de familias especialmente vulnerables. Hasta 2024 habían construido de forma progresiva cinco aulas, que permitían la educación durante los primeros cinco cursos de primaria. Este nueva aula acoge ya, a los estudiantes que, desde septiembre, han podido comenzar 6º de primaria.





## NEPAL

Las misiones calasancias a través del Padre Alfaro, llevan desde el año 2016 recibiendo ayuda económica de la Fundación Mensajeros de la Paz.

Nepal, con una población de poco más de 30 millones de habitantes, está sumida desde hace más de 10 años en la transición política que dejó la guerra civil. **Es el cuarto país más pobre de Asia**, según el Índice de Desarrollo Humano (IDH), ya que **un 15% de su población vive por debajo del umbral de la pobreza**.

Durante los últimos años, Nepal ha logrado un progreso significativo desde el punto de vista de la educación y cierto progreso económico, aunque el país tiene **grandes desafíos pendientes**, como la **protección a la infancia**.

Se estima que **alrededor de 770.000 niñas y niños de entre 5 y 12 años no van a la escuela**, y que una cuarta parte, el 26%, sufren las consecuencias del trabajo infantil, las peores cifras en términos relativos de todo el sur de Asia.

Las principales **barreras para la matriculación** y la asistencia a clase incluyen la pobreza, la exclusión social, la discapacidad, la migración, las normas sociales y los prejuicios de género. Así como dificultades de accesibilidad dada la compleja geografía del país y una precaria situación económica en el caso de las familias más vulnerables para hacer frente a los costes de la educación.

En el caso de las niñas, hay que añadir además la lacra de los matrimonios infantiles. **1 de cada 3 jóvenes en Nepal contrae matrimonio antes de cumplir los 18 años**, según los últimos datos de UNICEF.

Uno de los proyectos, es el apoyo para la construcción de escuelas, brindando a la infancia empobrecida del país no sólo la oportunidad de estudiar, sino el acceso gratuito al menú escolar, a agua potable y a instalaciones seguras. L@s niñ@s de la zona de las montañas, al estar estas escuelas integradas en sus propias aldeas, evitan el peligro de tener que recorrer kilómetros para llegar a las escuelas estatales, lo que solía provocar el abandono y deserción escolar.

En Nepal hay una gestión prácticamente inexistente de las aguas residuales, lo que provoca la preocupante proliferación de enfermedades vinculadas a las aguas contaminadas y estancadas. Es por ello, por lo que colaboramos con **la construcción de letrinas**.

Para ayudar a l@s niñ@s huérfanos, abandonados, robados con la falsa esperanza de una educación o hijos de presidiarios, más de 16.000 niños nepalés viven hoy en orfanatos y hogares de menores. Por ello, este año 2025, el Padre Alfaro nos solicitó ayuda para **la construcción de un orfanato**.





# PERÚ

## Centro de Día Mensajeros de la Paz Perú

Durante el año 2025, el Centro de Día de Mensajeros de la Paz Perú, continuó siendo un espacio seguro y protector para niñas y niños en situación de vulnerabilidad social. Se desarrollaron actividades educativas, recreativas y formativas orientadas al fortalecimiento académico, emocional y social de los beneficiarios.

El acompañamiento psicológico fue un eje transversal del programa, brindando atención individual y grupal, talleres socioemocionales y seguimiento continuo a niñas, niños y sus familias. Asimismo, se promovió un entorno de aprendizaje positivo que fomenta valores, habilidades sociales y hábitos saludables.



## Comedor Solidario

El Comedor Solidario de Mensajeros de la Paz Perú mantuvo su funcionamiento durante todo el año 2025, brindando alimentación diaria balanceada a niñas y niños del Centro de Día, así como a personas y familias de escasos recursos de la comunidad.

La nutrición adecuada es un pilar fundamental para el desarrollo integral, por lo que los menús fueron diseñados considerando criterios nutricionales y de salud, contribuyendo a la prevención de la anemia infantil y al bienestar general de los beneficiarios

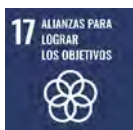



## Trabajo Comunitario – Comunidad Nuevo Milenio

De manera complementaria, Mensajeros de la Paz Perú continuó apoyando a la Comunidad Nuevo Milenio mediante actividades comunitarias, talleres familiares y acciones solidarias.

Estas iniciativas fortalecieron la organización comunitaria, la participación ciudadana y el trabajo colaborativo.



## Aliados y Voluntariado

Los logros alcanzados durante el año 2025 fueron posibles gracias al valioso apoyo de aliados institucionales, empresas, universidades y personas solidarias que confiaron en nuestra labor, resaltamos el apoyo de los voluntarios de Fundación Mapfre, así como la Universidad de Ciencias Aplicadas.

El voluntariado desempeña un rol clave en el desarrollo de actividades educativas, comunitarias y de mejora de infraestructura, fortaleciendo el impacto de nuestros programas.





## Impacto 2025 – Principales Resultados

El 2025 ha sido un año de grandes retos, pero también de logros significativos que han sido posibles gracias a la confianza, el compromiso y el apoyo constante de nuestros aliados y colaboradores. A continuación, compartimos parte del impacto generado durante el año:

### Área Nutricional

31.980 desayunos entregados.

39.126 almuerzos brindados.

En el Comedor Solidario se distribuyeron 15.783 raciones adicionales.

### Área de Psicología

354 evaluaciones psicológicas realizadas, con seguimiento continuo.

641 talleres y terapias grupales dirigidas a niñas, niños y familias.

Área de Pedagogía:

#### Lenguaje:

82 % de los estudiantes alcanzó el Nivel Satisfactorio.

18 % se ubicó en el Nivel en Proceso, con acompañamiento permanente.

#### Matemática:

81 % de los estudiantes alcanzó el Nivel Satisfactorio.

19 % se ubicó en el Nivel en Proceso, con apoyo personalizado.



## Equipamiento y nutrición de los internados de Santa Clotilde y Estrecho, en la Amazonía del Perú, gracias a la ayuda de Fundación Mapfre

Este proyecto, llevado a cabo gracias a la ayuda recibida de Fundación Mapfre, ha sido ejecutado por el Vicariato Apostólico de San José del Amazonas durante el periodo de febrero a noviembre de 2025. Su finalidad fue mejorar la calidad de vida, salud y aprendizaje de los niños, niñas y adolescentes de los internados, a través del fortalecimiento de su alimentación y del equipamiento de sus espacios de vida y estudio. La iniciativa benefició directamente a los alumnos de los internados de Santa Clotilde y del Estrecho, en la región Loreto, Amazonía peruana.

Los resultados alcanzados han sido:

Se mejoró la nutrición de los niños y adolescentes mediante la adquisición regular de alimentos frescos durante todo el periodo de ejecución.

Equipamiento los internados con camas, colchones y ordenadores portátiles para mejorar las condiciones de descanso y estudio.

Se fortaleció el rendimiento escolar y se disminuyó el ausentismo mediante mejores condiciones de alimentación y aprendizaje.

Como resultado, se logró el cumplimiento de los objetivos principales, dotando de equipamiento a los dos internados y de alimentos al de Santa Clotilde. En cuanto a la adquisición de ordenadores portátiles, se logró comprar 47 unidades.





El proyecto ha contribuido significativamente al fortalecimiento de la misión educativa del Vicariato Apostólico de San José del Amazonas. Los niños, niñas y adolescentes beneficiados cuentan ahora con mejores condiciones de vida, descanso y aprendizaje.

Se agradece profundamente a la **Fundación Mapfre**, por su apoyo solidario, que ha hecho posible este proyecto en favor de las comunidades más necesitadas de la Amazonía peruana.



## Proyecto de becas de ayuda al estudio en la universidad para jóvenes de las zonas rurales de la amazonía peruana

Este 2025, gracias al apoyo de la fundación Mensajeros de la Paz, ha continuado el apoyo al Vicariato San José del Amazonas, en la selva peruana, mediante ayudas para que los chicos sigan estudiando sus estudios superiores en la ciudad de Iquitos.

El apoyo se ha dado para 18 jóvenes, que cada mes reciben su apoyo para matrícula, mensualidades, sus útiles escolares, pasajes, entre otras cosas, y así sigan perseverando y conservando sus metas y cumplir sus sueños de ser profesionales.

Rolando, Mayret, Blanca, Oxmer, Niurka, Ledgard, Priscila, Duberney, Jossy, Isaura, Ma Inés, Nilver, Floresmith, Aldair, Leydy Diana, Cinthia, son chicos alegres, comprometidos, luchadores que se han perseverado en sus estudios, que se esfuerzan en alcanzar sus sueños de terminar en Antropología, Pedagogía, Técnico en Enfermería, Contabilidad, Técnico de Laboratorio, Ciencias Sociales, Electricidad Industrial.

### Estos son algunos de los testimonios de los beneficiarios:

“Agradezco a cada una de las personas que hacen lo posible para que este apoyo llegue a jóvenes que necesitan y quieren superarse profesionalmente, sin su ayuda, lograr nuestros sueños y metas quizá no sería posible. Pido a nuestro padre celestial que los siga llenando de bendiciones y que gocen de buena salud y que ese espíritu solidario permanezca fuerte y así puedan seguir ayudando a más jóvenes a





sentir la bonita sensación de saber que lograron sus metas”. Ledgard Padilla Gil

“Estoy profundamente agradecida con la institución y con todas las personas que hicieron posible este gran apoyo llamada beca que no solo me ayudo en mi formación profesional, sino que también en mi crecimiento personal porque gracias a esta oportunidad pude realizar unas de mis metas y proyectarme a un futuro mejor, por eso expreso mi más grande agradecimiento por haber confiado en mí y haberme brindado lo necesario para continuar con éxito mis estudios”. Mayret Shapiama Palla

Se trata de un proyecto fundamental para la promoción y educación de est@s jóvenes provenientes de comunidades rurales e indígenas muy alejadas.



## REPÚBLICA DEMOCRÁTICA DEL CONGO

L@s niñ@s y las familias de gran parte del este de la República Democrática del Congo siguen siendo testigos de bombardeos y tiroteos incesantes. En los últimos meses, miles de niñ@s vulnerables se han visto obligados a huir en medio del caos, cientos de niñ@s han sido separados de sus familias, lo que los expone a un mayor riesgo de secuestro, reclutamiento y utilización por parte de grupos armados, así como de ser sometidos a la violencia sexual.

Entre enero y septiembre de 2025 se registraron más de 35.000 casos de violencia sexual contra niñ@s, según un informe de Unicef. Sin embargo, la Agencia de Naciones Unidas para la Infancia advierte de que la verdadera magnitud de este drama “es mucho mayor, ya que el estigma generalizado, el miedo a las represalias y el acceso limitado a los servicios hacen que muchos casos no se denuncien”.

### Orfanato Padre Monti: Un lugar para aprender, un futuro para crecer

En la ciudad de Kinshasa, much@s niñ@s huérfanos viven en situaciones de extrema vulnerabilidad. La pérdida de sus padres, causada por enfermedades, pobreza o conflictos, los expone a la falta de alimentación adecuada, a la interrupción de sus estudios y, a los riesgos de la vida en la calle. Algunos han conocido el abandono, el trabajo infantil o la mendicidad, desde edades muy tempranas.

Est@s niñ@s esperan un futuro mejor. Sueñan con estudiar, aprender un oficio, convertirse en personas responsables y contribuir, algún día, al desarrollo de su país. Esperan vivir en paz, sentirse amados y protegidos, y tener las mismas oportunidades que cualquier otr@ niñ@. Cada gesto de solidaridad fortalece su esperanza y su confianza en la vida.





Los niños del Orfanato Padre Monti expresan un profundo agradecimiento al Padre Ángel y a la Fundación Mensajeros de la Paz por su compromiso constante con los más vulnerables. Gracias a su apoyo, dedicación y solidaridad, muchas vidas están siendo transformadas y numerosos sueños vuelven a nacer. Su labor es una luz de esperanza para el presente y el futuro de estos niños.



### Ayuda con el pago de una intervención quirúrgica

En El Congo se paga la sanidad, y es común que se exija el pago por adelantado en efectivo antes de recibir cualquier tratamiento médico, ya que el sistema es en gran medida privado y deficiente, sin cobertura gratuita generalizada, y con infraestructura y medicamentos muy limitados. Es por ello, que el Padre Willy, responsable de la labor que apoyamos en República Democrática del Congo, este año 2025, nos solicitó ayuda económica para cubrir los gastos de una intervención quirúrgica de una niña, ya que su familia no tenía medios económicos para afrontarla. El resultado de la operación fue estupendo y, esta pequeña, en breve, volverá a andar, tan sólo le quedará una pequeña cojera.

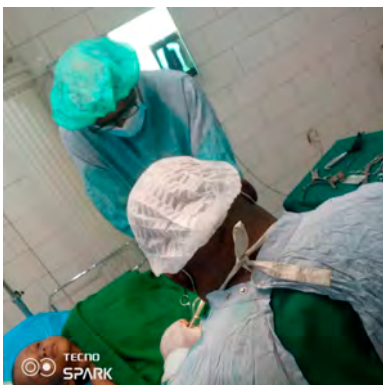

## REPÚBLICA DOMINICANA

### Hogar de niñas Madelaes

El Hogar está ubicado en la capital de República Dominicana, en el sector de la Victoria, y lleva en funcionamiento desde el año 1995, proveyendo a las niñas sin recursos todo lo necesario para garantizar su desarrollo integral. Este proyecto, apoyado por nuestra Fundación desde hace varios años, les ofrece una vivienda segura, calor humano, servicios de salud física y mental o, educación escolar y formaciones extracurriculares.

Durante este 2025, los recursos enviados por nuestra entidad fueron destinados al desarrollo de las siguientes actividades y programas:



**Recreación práctica:** Se llevaron a cabo actividades recreativas orientadas al desarrollo integral, la convivencia y el bienestar emocional de las niñas, promoviendo espacios seguros de esparcimiento y aprendizaje.

**Asistencia médica:** Se brindó apoyo en atención médica básica, incluyendo consultas, seguimiento de casos prioritarios y, apoyo en tratamientos necesarios para mejorar la calidad de vida de cada niña



**Celebración de días especiales:** Se organizaron actividades conmemorativas en fechas significativas, fomentando la integración social, el sentido de pertenencia y el fortalecimiento de valores comunitarios.

**Compra de alimentos:** Se adquirieron alimentos de primera necesidad para apoyar la nutrición, contribuyendo a la seguridad alimentaria de las niñas atendidas.

**Compra de productos de higiene personal:** Se realizó la adquisición de artículos de higiene personal esenciales, con el objetivo de promover la salud y el autocuidado.

**Celebración del Día de Reyes:** Se realizó una actividad especial con motivo del Día de Reyes, en la que se compartieron momentos recreativos y se entregaron regalos, generando alegría y experiencias positivas para las niñas.

**Talleres de elaboración de cupcakes:** Se desarrollaron talleres prácticos de repostería, orientados al aprendizaje de habilidades básicas, la creatividad y, el desarrollo de capacidades productivas.

**Habilitación de un área de psicología y terapia familiar:** Se destinó parte de los fondos a la adecuación y puesta en funcionamiento de un espacio especializado para la atención psicológica y la terapia familiar, con el objetivo de brindar apoyo emocional, orientación y acompañamiento profesional.



## Asociación querer es poder

### Ayuda a estudiantes en República Dominicana becando a jóvenes para cursar sus estudios universitarios.

Durante el año 2025 hemos colaborado con la Asociación Querer es Poder, una entidad cuyo objetivo es la ayuda a estudiantes en República Dominicana, becando a jóvenes para que puedan llevar a cabo sus estudios universitarios. Todos ellos, son de familias muy pobres y, no podrían acceder a este tipo de estudios, sin estas becas.

Este es uno de los jóvenes a los que ayudamos con sus estudios a través de la Asociación Querer es Poder, cuyo objetivo es la ayuda a estudiantes en República Dominicana, becando a jóvenes para que puedan llevar a cabo sus estudios universitarios. Todos ellos, son de familias muy pobres y, no podrían acceder a este tipo de estudios, sin estas becas. Este joven nació en 2009. Es el segundo de tres hermanos. Vive con ellos y sus padres, en una pequeña aldea al norte de República Dominicana, cerca de la ciudad de Moca.



Acaba de iniciar el tercer curso de bachillerato. Su madre es ama de casa y trabaja en una casa de familia con unos ingresos de 5.000 pesos al mes (unos 84€). Su padre trabaja en una fábrica de alimentos para animales y su salario es de 20.500 pesos al mes (unos 355€). Tiene dos hermanos: uno que acaba de iniciar el sexto curso de bachillerato y, el otro, estudia en la primaria. Esta familia ha solicitado que se les ayude porque tienen que pagar transporte a los tres hijos y, con la carestía de la vida, se le está haciendo imposible enviar a todos a la escuela. Gracias a la Asociación Querer es Poder que nos permite ayudar a estos jóvenes para que puedan continuar con sus estudios y, labrarse un futuro el día de mañana.

**Estos son los resultados del año 2025:**

EVOLUCION SITUACION ALUMNOS A LO LARGO DE 2025					
Nivel Estudios	dic-24	nuevos	Salidas	graduaciones	totales
Primaria	6	4			10
Bachiller	13		2		11
Universitarios	26	5	1	1	29



Se han producido 9 altas de alumnos nuevos ( 5 universitarios y 4 de primaria) junto con 4 bajas, por motivos diversos:

- 1 graduación.
- 1 Expulsión por no alcanzar los niveles mínimos exigidos

2 bajas “no voluntarias”. Se trata de dos estudiantes de nacionalidad haitiana que tenían que haber pasado a la universidad, pero que no pueden acceder a la misma al no tener nacionalidad dominicana. Estamos tratando de buscar alguna solución, pero, dada la situación tan crítica entre ambos países, no ha sido posible hasta la fecha.

En estas fotografías se puede ver a los universitarios a los que estamos ayudando a través de esta entidad.



## RUMANÍA

Rumanía se enfrenta a la tasa de pobreza más alta de la UE, afectando especialmente a niñ@s y ancianos. Casi 3,6 millones de rumanos se encontraban el año pasado en situación de pobreza relativa, según anunció el Instituto Nacional de Estadística.

La pobreza afecta a aquellas personas cuyos ingresos son tan bajos que les resulta imposible alcanzar un nivel de vida considerado aceptable en la sociedad en la que viven. Estas personas se enfrentan a múlti-



ples desventajas relacionadas con el desempleo, los bajos ingresos, las malas condiciones de vivienda, la atención sanitaria inadecuada y las barreras en el acceso a la educación, la cultura, el deporte y el ocio.

Ante esta situación, la Fundación Mensajeros de la Paz ha continuado colaborando, este año 2025, con el proyecto de la ong **REMAR**, en el noroeste de Rumanía. Se trata de un comedor social en la ciudad de Oradea, población cercana a la frontera con Hungría, gracias al cual unas 100 personas pueden acceder a un menú diario, así como a cestas de alimentos no perecederos. Los usuari@s del centro son miembros de familias que se encuentran en una penosa situación económica.



## SENEGAL

### Proyecto Kabaraay en Escuela Maternal

Gracias al apoyo de Mensajeros de la Paz y del Fondo María Felicidad Jimenez Ferrer, a través del proyecto Kabaraay, la escuela infantil Maternelle Antonio Carovani Assieme sigue con las puertas abiertas para acoger a l@s niñ@s y a las familias de Guédiawaye, uno de los barrios más pobres de Dakar.

Una vez más, se ha podido conseguir el material escolar necesario para que cada uno de l@s niñ@s se vea equipado con las herramientas necesarias para seguir con su aprendizaje. Se ha podido dar becas/subvenciones a aquell@s niñ@s que han pasado a primaria, y así evitar el abandono escolar por falta de recursos.

En el ámbito de salud, la enfermería de la escuela se sigue manteniendo lista y preparada para poder atender en todo momento a l@s niñ@s y a sus familias y asegurarles un seguimiento médico básico. Además de la salud infantil, se ha hecho hincapié sobre la salud de la mujer creando un espacio para su atención psicológica y organizando campañas de información y de sensibilización, sobre el cáncer de mama y de útero.

En cuanto a la nutrición, a lo largo del curso también se ha realizado la compra de los productos fundamentales para





asegurar una alimentación rica y variada y, seguir así fortaleciendo a los pequeños en su crecimiento.

La situación complicada y difícil del país a veces hace peligrar esta obra que se está llevando a cabo. Pero seguimos adelante, continuando con el trabajo que se está realizando cada año para acompañar a l@s niñ@s en su crecimiento intelectual y físico.





# AYUDA DE EMERGENCIA





# Ayuda de Emergencia

**A**demás de los proyectos de largo plazo establecidos en cada país y anteriormente expuestos, la Fundación Mensajeros de la Paz brinda ayuda de emergencia trasladando personal y equipamiento a zonas de extrema necesidad y/o conflicto, según las necesidades.

Este 2025 la ayuda de emergencia de Mensajeros de la Paz ha seguido prestándose en Ucrania, país todavía en guerra, y en Gaza. Además, a raíz de la DANA acontecida en Valencia, continuamos durante todo este año 2025 ofreciendo ayuda humanitaria de emergencia en nuestro propio país, España. Las acciones que se llevaron a cabo en estos 3 países se detallan a continuación.





## Ayuda de emergencia a Ucrania

El 24 de febrero del año 2022 se cumplieron las amenazas de semanas anteriores y el presidente de Rusia, Vladimir Putin, anunció el inicio de una “operación militar especial” en Ucrania, escudándose para justificar el ataque en “una amenaza para la soberanía como estado de Rusia y sus intereses”. A partir de ese momento, las fuerzas armadas rusas comenzaron a bombardear distintas ciudades de Ucrania, antes de dar paso a una ofensiva militar terrestre.

Al día siguiente nuestra Fundación desplazó a un grupo de cooperantes para comenzar nuestra labor de ayuda, junto a la ong REMAR. El 25 de febrero del 2022 ya estábamos prestando nuestra ayuda de emergencia.

En la actualidad estamos en las ciudades de Chervintsí, situada a 40km. de la frontera con Rumania, en Lviv a 70 km. de la frontera de Polonia, en Rivne a 100 Km. de la frontera Bielorrusia, Irpin a 26 km. de Kiev y, en la misma capital Kiev. En todas estas ciudades se lleva a cabo el reparto de cientos de menús diarios elaborados. También hacemos entrega de cajas semanales con alimentos y productos de higiene y limpieza, así como ropa y calzado.

También ofrecemos un servicio diario de atención médica a 80 personas a la semana, actividades socioeducativas para menores una vez a la semana y asistencia social para las mujeres.

Contamos con un equipo de 70 cooperantes trabajando sobre el terreno.

Trabajamos en colaboración con diferentes organismos públicos del país: autoridades regionales, militares, policía, alcaldes, diputados y miembros de la oficina del Presidente.

Al principio de nuestra labor, contamos con una gran ayuda económica por parte de la **Fundación AMA**.

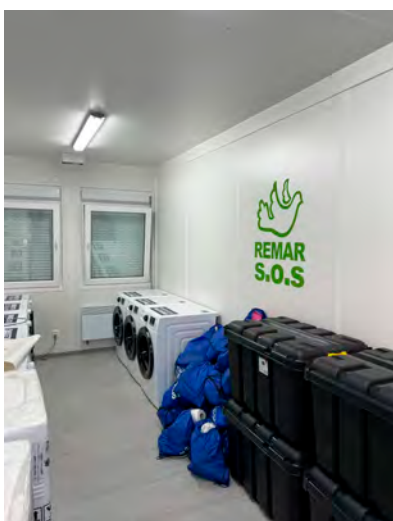

**Este año 2025 hemos recibido una subvención del Ayuntamiento de Madrid por un importe de 250.000 euros.**

**En la ciudad de Chernivtsí,** las autoridades solicitaron nuestra presencia para atender a los ucranianos que se están desplazando por el país y que no quieren o no pueden salir. Se instalaron varias carpas totalmente equipadas para ofrecer alojamiento, comida, peluquería y zona infantil. Nuestro objetivo en este momento, no es sólo atender a los ucranianos que están llegando a las fronteras, sino principalmente a los ucranianos que no pueden abandonar el país.

Hay ya muchas ciudades que se encuentran en una situación extrema sin suministro de luz, ni agua, ni alimentos desde hace ya varios días. En la actualidad se están repartiendo más de 800 menús al día y se hace entrega de cajas de alimentos a más de 500 familias (aprox. 2500 personas) una vez a la semana. También se lleva a cabo el reparto de ropa nueva y calzado, existe un servicio médico diario y servicio de peluquería.

En la ciudad de Lviv: los medios materiales son una carpa para la distribución de alimentos, una lavandería solidaria, una zona infantil, una cocina móvil, un minibús para evacuación, un ambulatorio móvil, un furgón para la distribución de las cajas con alimentos y casa de voluntarios. Medios personales: 13 personas de las cuales 1 responsable, 2 conductores, 1 de logística, 1 médico y 8 de apoyo en todas las tareas. Actividades y beneficiarios: reparto de alimentos a 500 personas, atención médica a 1000 personas.



**En la ciudad de Lviv:** los medios materiales son una carpa para la distribución de alimentos, una lavandería solidaria, una zona infantil, una cocina móvil, un minibús para evacuación, un ambulatorio móvil, un furgón para la distribución de las cajas con alimentos y casa de voluntarios. Medios personales: 13 personas de las cuales 1 responsable, 2 conductores, 1 de logística, 1 médico y 8 de apoyo en todas las tareas. Actividades y beneficiarios: reparto de alimentos a 500 personas, atención médica a 1000 personas.

**En la ciudad de Rivne:** La Fundación Mensajeros de la Paz junto a @OngRemar, seguimos haciendo entrega de alimentación y prestando servicio a través de nuestra unidad móvil sanitaria en la ciudad ucraniana de Rivne, ciudad castigada desde el principio de la guerra. En esta ciudad estamos atendiendo a 800 familias, alrededor de 2400 personas, que han perdido a los hombres en los combates. Es una ciudad gravemente castigada por esta cruel guerra y que necesitan ayuda alimentaria y sanitaria.

**En la ciudad de Irpin:** Muy cerca de Kiev, sufrió daños en un 70% de su infraestructura al inicio del conflicto bélico, lo que provocó más de 25.000 desplazamientos internos. Sin embargo, en la actualidad, la mayoría de las personas de esta ciudad ya han regresado a ella y, es allí donde nuestra fundación junto a @OngRemar, prestamos ayuda a 600 familias entregando alimentación, productos de higiene, ropa y atención médi-



ca. Los medios materiales con los que contamos son: local, 1 vehículo de carga. Los medios humanos: 8 personas de los cuales 1 responsable, 1 conductor, y 6 personas de apoyo.

**En la ciudad de Kiev:** capital del país que ha sido gravemente afectada por bombardeos y combates. En estos últimos meses, como otras muchas ciudades de Ucrania, están sufriendo constantes cortes en el suministro eléctrico, lo que conlleva unas graves consecuencias para la población al no poder combatir el frío invierno y tampoco pueden acceder a la alimentación. Estamos haciendo entrega de 500 cajas con alimentación cada semana y en la actualidad existe una carpa para atender a miles de personas con alimentación, ropa, calzado y productos de higiene.



**Envío de diferentes vehículos para la atención a los refugiados y a los desplazados.** A través del acuerdo de colaboración con la empresa **Clicars**, hemos podido enviar cuatro vehículos a las fronteras que están siendo utilizados para nuestra labor con los refugiados. Esta compañía, además de la cesión de los vehículos, se hacen cargo del transporte de los mismos desde España a la frontera de Rumania y, a la frontera de Polonia, así como del pago del seguro de los cuatro vehículos.

**Unidad móvil médica,** que se ha hecho llegar a los puntos de Ucrania, cerca de la frontera de Polonia, donde atendemos a los desplazados. Esta unidad médica, formada por un grupo de voluntarios sanitarios, hará desplazamientos por distintas zonas de Ucrania para ayudar a aquellas personas con enfermedades o con heridas graves debido al conflicto que están sufriendo.





Diferentes **vehículos** para todos los puntos fronterizos y para los lugares en los que estamos dentro de Ucrania. Hemos adquirido para llevar a cabo nuestra labor con los refugiados compra de vehículos, furgonetas de carga, furgonetas de pasajeros, pick up, **unidades móviles de cocinas, unidades móviles de baños y duchas, etc...**



Se han **enviado 39 trailers cada uno con 33 palets de ayuda humanitaria** a la frontera de Rumania con Ucrania, a la frontera de Polonia con Ucrania y, en Ucrania a la ciudad de Chernivtsi para la ayuda a los refugiados y desplazados. Se han enviado miles de toneladas de alimentación, productos de higiene, ropa, ordenadores, calzado, utensilios de cocina, menaje del hogar, lavadoras, material sanitario, material específico para personas con discapacidad, generadores, calefactores, mantas térmicas, cañones de aire, ...Para esta ayuda de emergencia contamos con la colaboración de la **Fundación ONCE**.

También y, gracias a **Fundación ONCE**, se han hecho llegar a Ucrania una cabina de lavandería industrial, cinco lavadoras y cinco secadoras, así como una cocina industrial.





## DANA Valencia

El 29 de octubre de 2024 es un día que ya ha pasado a la memoria colectiva de los valencianos, en especial, y a la de todos los españoles en general. Esta catástrofe natural es la peor que ha registrado la región de la Comunitat Valenciana en los últimos 100 años y, ya ha sido denominada por muchos como el peor momento de la historia reciente de la zona.



Además de los al menos 222 muertos y 32 desaparecidos confirmados, el temporal dejó cerca de 950.000 damnificados (de los cuales más de 200.000 eran niñ@s), daños incuantificables en viviendas, vehículos y vías públicas, entre otros.

La Fundación Mensajeros de la Paz, debido a los devastadores efectos de esta DANA, trasladó a un grupo de voluntarios al día siguiente de la catástrofe, para ayudar a los afectados. En respuesta a la grave situación de emergencia, el equipo de voluntari@s de Mensajeros de la Paz y la ong REMAR, están instalados desde el primer día de la catástrofe en la zona cero en Paiporta, Catarroja, Alfafar, Picasent Sedaví, llevando a cabo diversas acciones de apoyo para aliviar el sufrimiento de las familias damnificadas. Entre ellas están las siguientes acciones:

- Distribución de alimentos y agua puerta a puerta, desde la primera noche de nuestra llegada, asegurando que la ayuda llegue a las familias que lo habían perdido todo.
- Instalación de un centro de ayuda en cada una de estas localidades, desde donde durante todo el año se han estado distribuyendo alimentos, productos de higiene, ropa y calzado a las personas afectadas, brindando un punto seguro y accesible para recibir ayuda.
- Envío de un Food Truck desde Italia con 16.000 menús elaborados para ser entregados a los damnificados, un recurso esencial para cubrir las necesidades básicas de alimentación.
- Recibimos cedidos diversos vehículos, furgonetas y camiones para nuestra logística.
- Apoyo en la limpieza general de zonas afectadas, ayudando a las familias a comenzar la ardua tarea de reconstruir sus hogares y comunidades.





- Envío de camiones con alimentos, para reforzar la distribución de los mismos y garantizar que todos tuvieran acceso a recursos básicos.
- Puesta en marcha y funcionamiento de lavanderías solidarias en las cinco ciudades donde llevábamos a cabo nuestra labor, porque la gente no tenía lavadoras y, muchos no tenían agua.
- Alquiler de una gran nave industrial en Picanya para poder recepcionar toda la solidaridad que llegaba de toda España y así luego poder distribuir a los cinco centros en las ciudades en las que hemos prestado nuestra ayuda.
- Adquirimos maquinaria pesada para la limpieza de las calles.
- Adquisición de bombas de agua para ayudar a achicar el agua de casas y garajes. Se han estado haciendo entrega a las familias afectadas de mobiliario básico como literas, colchones, sillas, cocinas, microondas, neveras, lavadoras, muebles, lencería de hogar ...así como ropa interior, sábanas, colchas, mantas..
- Repartimos numerosos cochecitos, cunas y artículos necesarios para las familias que tenían bebés.
- Adquirimos un equipo especializado en desatascar colectores y conductos de agua.
- instalación y montaje de una lavandería portátil

### Cumplimiento de nuestro compromiso de ayuda durante todo el año 2025 dando continuidad a los afectados por la DANA.

Nuestro objetivo primordial ha sido cubrir la emergencia en los primeros momentos, crear una infraestructura y, una logística, con cinco centros permanentes de ayuda en las localidades donde hemos llevado la ayuda de emergencia, con la intención de permanecer todo el año 2025 y, así poder seguir ayudando a los damnificados de la DANA porque, estábamos seguros que, nuestra presencia iba a ser necesaria, sobre todo, cuando hablamos de miles de familias que lo habían perdido todo.

**Durante todo este año 2025**, nuestra labor se ha centrado, además de repartir ropa, calzado, enseres y, ropa del hogar para las casas, ofrecer alimentos no perecederos e higiene a 400 familias al mes, en las siguientes ciudades: Paiporta, Sedaví, Picanya, Catarroja y Alfafar.



### Apoyo a las familias en Gaza y a las refugiadas en Jordania

La escalada de violencia en Gaza ha provocado una grave crisis humanitaria, obligando a miles de familias a huir en busca de seguridad y dignidad. Jordania, con una larga tradición de acogida, se ha convertido nuevamente en refugio para muchas de ellas. Estas familias llegan con escasos recursos, a menudo separadas de sus seres queridos y sin acceso a vivienda, atención médica ni medios de subsistencia. Los niños son especialmente vulnerables, enfrentando las consecuencias del desplazamiento y la violencia.

Al mismo tiempo, muchas familias permanecen atrapadas dentro de Gaza, enfrentando condiciones extremas y una grave escasez de alimentos, medicinas y servicios básicos.

A través de Mensajeros de la Paz Jordania y nuestro socio local de confianza, el Vicariato Latino en Amán, estamos proporcionando *ayuda humanitaria directa en Gaza*, incluyendo alimentos, medicinas y otros apoyos esenciales para su supervivencia.

Asimismo, en 2025 Mensajeros de la Paz Jordania colaboró con la Jordan Hashemite Charity Organization (JHCO) para el envío de kits de higiene a la Franja de Gaza.





# C A M P A Ñ A S





## Campaña "QUERIDOS REYES MAGOS"

La **Fundación Capgemini** lleva desde el año 2018 realizando el proyecto "ningún niñ@ SIN Navidad", un proyecto social con el que hacer realidad la carta de reyes de l@s niñ@s más desfavorecidos, aquellos que por su situación de vulnerabilidad no tienen oportunidad de tener regalos en estas fechas tan señaladas. Para su desarrollo, la **Fundación Capgemini** ha colaborado desde un inicio con la Fundación Mensajeros de Paz, que han facilitado las cartas de aquellos niñ@s con los que trabajan y prestan servicios para hacer realidad los sueños de los más pequeños. Así mismo, la **Fundación Capgemini** impulsa el proyecto internamente con sus voluntari@s, el corazón de la entidad. Desde que en 2018 hiciésemos realidad los sueños de 300 niñ@s, el impacto del proyecto ha crecido exponencialmente gracias a la colaboración de los voluntari@s de la **Fundación Capgemini**. Así, este año 2025 se ha llegado a 2.000 niñ@s de toda España a través de más de 1.425 voluntari@s.

El propósito y trabajo común de la **Fundación Capgemini** y Mensajeros de la Paz está permitien-

do llegar a l@s pequeñ@s con más necesidades, para hacerles vivir una Navidad un poco más cálida siendo lo que son: niños, en una fecha tan importante para ellos.

**Nuestro agradecimiento a Clicars** por colaborar con uno de sus vehículos para el transporte de todos estos juguetes hasta nuestro almacén, donde después fueron repartidos a los distintos centros.

Asimismo, un año más, **FECOR, la Federación de Asociaciones y Organizaciones Profesionales de Corredores y Corredurías de Seguros de España** ha llevado a cabo, con éxito, la iniciativa solidaria 'Queridos Reyes Magos' realizada en colaboración con Mensajeros de la Paz.

Esta iniciativa, respaldada por la participación y solidaridad de empresas, organizaciones, medios de comunicación y particulares, y que ya trasciende más allá del sector asegurador, ha beneficiado a casi 273 niñ@s. Es necesario destacar que, en las cartas no solo se pedían juguetes, había una petición recurrente, ropa de abrigo.



Es por ello, como novedad destacada y reforzando el carácter social de la campaña, que FECOR ha canalizado también el envío de ropa de abrigo destinada al Ropero Solidario de Mensajeros De la Paz, una aportación muy necesaria para l@s niñ@s de las familias en situación de grave vulnerabilidad, a los que atendemos.

El papel de los Pajes Reales ha sido, una vez más, fundamental para el buen desarrollo de la iniciativa. Gracias a su implicación y compromiso, los regalos han podido llegar a su destino. En esta edición, FECOR ha contado con la colaboración de Allianz, Asefa, Berkley, CGPA Europe, DKV, Europe Assistance, Fiatc, Generali, Helvetia, Markel, Occident, Pelayo, Preventiva y Telefónica Seguros.

Queremos trasladar nuestro agradecimiento a todas las entidades colaboradoras, voluntari@s y personas que han contribuido a hacer posible esta campaña. Su implicación demuestra, una vez más, que la suma de esfuerzos es esencial para seguir generando impacto social y apoyar a quienes atraviesan situaciones especialmente complejas.

Nuestro más sincero agradecimiento a la **Fundación Capgemini** y a **FECOR** que han hecho realidad el sueño de 1.025 niñ@s de nuestros distintos centros.





## Campaña “Ayúdales a volver al Cole: Llena sus mochilas de ilusión”

Una de cada tres familias están teniendo problemas para la compra del material. Muchos padres ahora se ven en la coyuntura de "Mis hij@s o comen o llevan material a la escuela"

Las muchísimas familias que la Fundación Mensajeros de la Paz está atendiendo con ayuda alimentaria, no les es imposible poder hacer un gasto más para comprar el material escolar. Es cierto que hay ayuda para conseguir los libros, pero cuando hablamos del material, como mochila, estuche, cuadernos, bolígrafos, pinturas, gomas, reglas, etc... No existe ningún tipo de ayuda a nivel de la administración.

El motivo es que a la crisis que ya padecíamos el año pasado, se suma este curso las consecuencias de la subida de los precios, el incremento del precio de los suministros y la subida de las hipotecas y/o alquileres y, todo ello ha arrastrado al umbral de la pobreza a miles de familias y niñ@s.

Son muchísimas las familias que han llamado para solicitar ayuda para el material escolar. **Desde la Fundación Mensajeros de la Paz, a través de la campaña “Ayúdales a volver al cole: Llena sus mochilas de ilusión”, este año 2025 hemos atendido a 1.013 menores a los que hemos hecho entrega de su mochila con el material escolar que necesitaban, con un presupuesto de compra de 33.219,40 euros.**

Con esta campaña, como siempre, buscamos dos objetivos claros: por un lado, ayudar a los escolares que puedan llegar a tener problemas por falta de recursos en su próxima vuelta al cole, principal objetivo de la campaña, y por otro, estimular y despertar en los demás la solidaridad y la importancia de colaborar para construir una sociedad más justa, en la que los más afortunados podamos echar una mano a quienes pasan por dificultades. Se trata de concienciar de que somos una sociedad de apoyos y colaboración, y alejarnos de una visión individualista y deshumanizada. Que aprendamos que no solo en las pandemias, sino cada día y con gestos grandes y pequeños podemos ser útiles.

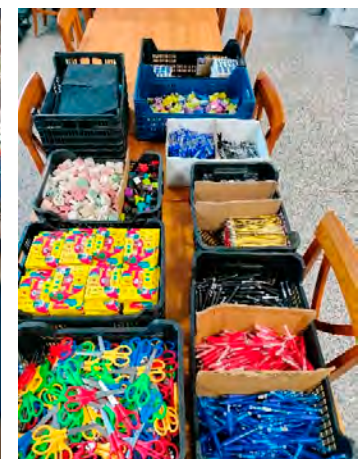

Este año hemos recibido muchas más solicitudes de familias que tenían necesidad de ayuda para la compra del material escolar. Los resultados de la campaña han sido:

CENTROS FAMILIARES	Nº MOCHILAS REPARTIDAS
EL POZO	275
VILLAVERDE	241
RIBERA	152
TOLEDO	75
MELILLA	60
LEON	210
<b>TOTAL</b>	<b>1.013</b>





Nuestro agradecimiento a Fundación ONCE que nos proporcionó casi dos terceras partes del material escolar que hemos necesitado y, a CARDIVA, por su colaboración económica en parte de la compra de mochilas escolares.

## Campaña Sobres Solidarios de TIPSA

El pasado noviembre, TIPSA volvió a poner en marcha su iniciativa “Sobre Solidarios”, un proyecto ya consolidado dentro de su estrategia de Responsabilidad social corporativa. A través de esta campaña, la compañía destina una aportación económica por cada sobre utilizado a diferentes entidades sociales, financiando proyectos que apoyan a familias en situación de vulnerabilidad, la investigación médica y la inclusión de personas con discapacidad, entre otras causas.

En la última edición, el eje temático ha sido “Cuidando el planeta con TIPSA”, invitando a los hij@s, sobrín@s y niet@s de la red TIPSA (de 0 a 12 años) a participar en un concurso de dibujos sobre reparto sostenible, uso de vehículos eléctricos, reciclaje y soluciones de transporte respetuosas con el medio ambiente. Los tres dibujos ganadores ilustran los sobres de la campaña, reforzando así el vínculo entre solidaridad, sostenibilidad y participación de las familias de la compañía.

Desde sus inicios, la campaña de Sobres Solidarios ha permitido a TIPSA canalizar decenas de miles de euros en donaciones a organizaciones como Fundación Mensajeros de la Paz, Diabetes Cero, Fundación Esclerosis Múltiple Madrid, Fundación Prodis, Menudos Corazones, Confianza Solidaria Madrid y otras entidades que trabajan en proyectos sociales y de salud. De este modo, la red de delegaciones y empleados de TIPSA convierte un gesto cotidiano —el envío de documentación y paquetería— en una herramienta estable de apoyo a iniciativas solidarias y de impacto comunitario.

Además de esta campaña solidaria, TIPSA a lo largo del año, nos presta ayuda logística gratuita cuando se lo solicitamos, facilitándonos los portes y las recogidas de donaciones de ropa y/o alimentos.



## Campaña “UN JUGUETE UNA ILUSIÓN”

El juego es un derecho fundamental del niño, así lo recoge la Declaración de Derechos Humanos de la Infancia. El juguete es el principal instrumento del juego y además, no sólo tiene un carácter lúdico, sino que a través de los juguetes, los niños aprenden del mundo que les rodea. Jugando los niños aprenden a construir el mundo del mañana, un mundo mejor.

“Un juguete, una ilusión” garantiza el derecho del niño al juego con el reparto de juguetes, complementando así el trabajo de otras campañas con programas de salud, alimentación o escolarización de la infancia.

La campaña «Un juguete una ilusión,» pone cada año a la venta un objeto promocional que se comercializa en grandes y pequeñas superficies y, en oficinas de Correos, con el que recaudar fondos para fabricar



juguetes y posteriormente hacérselos llegar a l@s niñ@s. A lo largo de todos estos años de campaña se han utilizado diferentes objetos.

El primero de todos fue una tarjeta solidaria, después los pomperos, la peonza, un marca páginas,... hasta que en 2006, coincidiendo con la VII Edición, en busca de algo que llegará a todos los targets, surgió la idea de lanzar un «bolígrafo solidario». Tuvo tanta aceptación que desde entonces se ha convertido de alguna manera en la imagen de esta campaña.

También durante los meses de noviembre y diciembre, la **Fundación Crecer Jugando** junto a **RTVE** organizan diferentes eventos solidarios enfocados a toda la familia pero con especial participación de l@s niñ@s. La idea es realizar diferentes actividades para que junto a la venta del bolígrafo, les permita fabricar cuantos más juguetes mejor y poder llegar cada vez a más niñ@s.

Nuestro más sincero agradecimiento a **RTVE y Fundación Crecer Jugando** ya que nuestra entidad lleva siendo beneficiaria de esta campaña desde su inicio y, cada año, son países distintos donde trabajamos, los beneficiarios.

Los países de Mensajeros de la Paz que se beneficiaron de esta campaña en el año 2025, fueron:

**Mensajeros de la Paz Honduras:** Ayuda a miles de familias en asentamientos humanos de San Pedro Sula – Honduras. Allí atendemos a niñ@s en situación de grave vulnerabilidad que viven en condiciones infrahumanas en esos asentamientos en San Pedro Sula – Honduras. Beneficiarios 1000 niñ@s de 0-12 años.



**Mensajeros de la Paz Niños de Guarataro Honduras:** Facilitamos ayuda en temas de alimentación, sanidad y educación a unos 400 niñ@s y, jóvenes, de dos aldeas del Municipio El Progreso y Yoro en Honduras. Mantenemos dos centros con aulas, comedores y espacio para esparcimiento. Nuestro objetivo es fomentar la socialización y los valores de igualdad y compañerismo entre niños y niñas, en una sociedad extremadamente machista y violenta. Perfil de los beneficiarios: niñ@s de 0 a 17 años, de familias desfavorecidas de las aldeas. Total 500 niñ@s.

**Mensajeros de la Paz Perú:** A través de esta campaña se contribuye al desarrollo integral de l@s niñ@s de 6 a 12 años que se encuentran en situación de riesgo y residen principalmente en el Morro Solar de Chorrillos y, zonas vulnerables de riesgo social de Barranco y Surco. En la actualidad atendemos 198 niñ@s.

**Mensajeros de la Paz Benín:** Se han recibido 12.500 juguetes que se han repartido entre los beneficiarios de los distintos proyectos que allí tenemos, como en municipios como Tanchengou donde trabajamos, y también se han compartido con otras ongs locales del país.

**Mensajeros de la Paz Jordania:** A través de esta campaña hemos podido hacer entrega de juguetes a 930 niñ@s refugiad@s y/o en situación de desamparo a través de nuestros proyectos que Mensajeros de la Paz Jordania tiene en la ciudad de Amán.

**Mensajeros de la Paz España:** Hemos recibido de esta campaña 57 cajas, porque desde hace unos años se vio la necesidad de colaborar con los proyectos que llevamos a cabo también en España. La mayoría se repartieron en la época de Navidades y, otros, se entregan en fiestas de cumpleaños de nuestros menores.



## CAMPAÑA MIRADA SOLIDARIA Fundación Multiópticas

La pobreza visual infantil es un problema latente en España. La escasez de recursos económicos para poder disfrutar de una buena visión tiene consecuencias negativas en el desarrollo y educación de l@s niñ@s. Por eso, durante el año 2025, la fundación Multiópticas ha continuado con esta iniciativa solidaria para terminar con la pobreza visual infantil de las familias en situación de grave vulnerabilidad.

La Fundación Multiópticas acoge a personas de todos los perfiles, ya que cada etapa de la vida presenta diferentes situaciones que requieren un cuidado visual especializado. Por ejemplo, cuando se trata de los más jóvenes, es crucial realizar revisiones oculares adecuadas, ya que los problemas de visión no detectados a menudo pueden llevar al fracaso académico. Además, a partir de los 50 años, la salud visual tiende a deteriorarse de manera general, y si no se aborda adecuadamente, los problemas pueden agravarse considerablemente.

**Bono Solidario:** estos bonos están destinados a aquellas personas que necesitan graduarse la vista y carecen de recursos. Por ello, se les ofrece la oportunidad de realizarles una graduación visual acudiendo a las ópticas de esta entidad. La Fundación Multiópticas se encarga de proporcionar las lentes y montar las gafas, de forma totalmente gratuita para nuestros usuarios.

En otras ocasiones, se les envía la graduación, hecha por un profesional, que necesitan las personas a las que atendemos, junto con una fotografía y, posteriormente, de forma totalmente gratuita, nos envían las gafas.

La Fundación Multiópticas está comprometida con la visión y el bienestar de las personas en situación de vulnerabilidad y trabaja incansablemente para brindar soluciones visuales a aquellos que más lo necesitan, colaborando con entidades como Mensajeros de la Paz, entre otras.

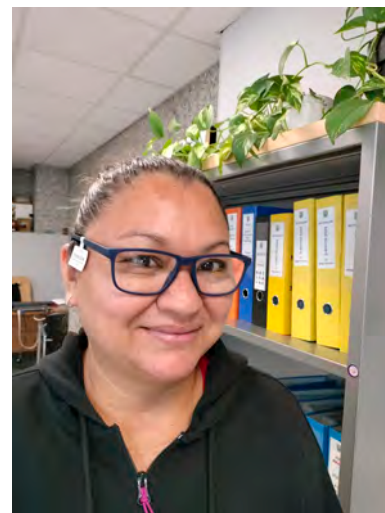

## Campañas Solidarias CAIXABANK Y FUNDACIÓN LA CAIXA

La Fundación La Caixa, dentro del marco del programa CaixaProinfancia, es uno de nuestr@s principales soci@s, que impulsa esta campaña de **Comedores con Alma**:

Los comedores familiares de Mensajeros de la Paz, repartidos en los diferentes centros sociales, anteriormente descritos, forman parte del proyecto "Comedores con Alma", patrocinado por Fundación La Caixa y CaixaBank. En estos comedores se proporciona alimentación diaria a más de 400 personas.



“**Comedores con Alma**” es un programa solidario que financia algo tan básico como es la alimentación, ayudando a varias entidades sociales a poder continuar con su labor.

Las entidades que tenemos estos proyectos nos enfrentamos al constante crecimiento del número de personas que se dirigen a nosotros en busca de ayuda, así como a la incesante subida de los precios en los alimentos básicos.

Este año 2025 la ayuda que hemos recibido de este programa solidario ha sido de 20.000 euros.



## Campaña “KILÓMETROS QUE SUMAN”

“**Kilómetros que suman**” es el programa solidario puesto en marcha Clicars, mediante el que la entidad, cede de un modo solidario vehículos a nuestra fundación, con el objetivo de cubrir las necesidades de transporte de nuestros proyectos con menores, mayores, familias en riesgo social y programas de ayuda de emergencia.

Esta startup de venta online de coches firmó su primer convenio de colaboración con la fundación Mensajeros de la Paz en 2018, y desde entonces no ha dejado de intensificar su Responsabilidad Social Corporativa.

Este año 2025 se ha renovado la cesión de 21 vehículos, que están en diferentes proyectos como Banco Solidario, Residencias de Personas Mayores, Hogares Infantiles, Emergencias y en Cooperación Internacional. En los bancos solidarios, donde atendemos a familias en riesgo de exclusión social y, les ayudamos a cubrir sus necesidades alimentarias y con productos de higiene y limpieza, disponer de estos vehículos nos brinda la posibilidad de aceptar donaciones de particulares y entidades, que no incluyen el transporte a nuestras instalaciones. En los hogares infantiles son utilizados para llevar a los menores a las escuelas, a sus revisiones médicas y actividades de ocio, entre otros. En las residencias de personas mayores, son utilizados para recogida de productos farmacéuticos, para llevarles a sus revisiones médicas, para actividades de ocio, entre otros. También tenemos cuatro vehículos que nos están ayudando en nuestra labor de ayuda a Ucrania, desde hace ya tres años del comienzo de la guerra.

También, durante este año 2025, nos ayudaron con su camión “la Cigüeña” en la recogida de los regalos de Reyes para nuestro@s niñ@s.

Nuestro agradecimiento a Clicars, quienes nos ayudan a cubrir estas necesidades. **¡Gracias por ayudar! iniciativa solidaria #KilómetrosQueSuman #AccionesDeBuenaMano.**





## Campaña “X Solidaria”

**Gracias por marcar un año más la X Solidaria en la declaración de la renta y hacer que las cosas buenas pasen ayudando a millones de personas que lo necesitan**

Un año más ha terminado el periodo de la Declaración de la Renta y, con él, la campaña de la “X Solidaria” que anima a las personas contribuyentes a marcar la casilla 106 de Fines Sociales en la renta a través de numerosas acciones de comunicación y marketing coordinadas por la Plataforma de ONG de Acción Social con un objetivo muy importante: aumentar la recaudación a través del 0,7% del IRPF para financiar más proyectos sociales que sigan ayudando a las personas que más lo necesitan.

Proyectos que ayudan a personas mayores, con discapacidad, a mujeres, a infancia y familia, población rural, personas reclusas, población gitana, personas migrantes y refugiadas... y sin coste económico para la persona contribuyente que marca la casilla solidaria en su renta, porque al hacerlo no le sale a pagar más ni le van a devolver menos y es tan sencillo como marcar la casilla 106 de Actividades de Interés Social en su renta si hacen la declaración por la web, o el botón de Fines Sociales si la hacen por la app.

Para conseguir que más personas se sumen al 52% de la población que ya lo hace, este año se ha lanzado un mensaje bajo el concepto creativo **“Haz que lo bueno pase”**, porque este año queremos centrarnos en los buenos deseos de las personas aunado a que, además de pedir estos deseos, pueden hacerlos realidad sin esperar a que pasen por sí solas, sino siendo proactivos para que estas cosas buenas sucedan de una manera muy sencilla: marcando la X Solidaria en su renta.



Para poder seguir llegando a las personas contribuyentes y animarles a sumarse a este movimiento solidario para seguir haciendo que las cosas buenas sucedan, en 2025 la campaña se ha realizado gracias al trabajo conjunto de las entidades sociales quienes, coordinadas por la Plataforma de ONG, forman una comisión de comunicación con diferentes grupos de trabajo para poder sacar adelante la estrategia 360 de la campaña y comunicar no solo la campaña si no el motivo de que exista: las necesidades de las personas en situación de vulnerabilidad que necesitan ayuda para salir adelante en un contexto, cada vez más, de gran inestabilidad

## Campaña “UNO DE LOS NUESTROS” de Parques Reunidos

Varios grupos de familias del Centro Residencial Mensajeros de la Paz El Pozo y del Centro Familiar Mensajeros de la Paz Villaverde pudieron pasar unas jornadas fantásticas los días que visitaron el Parque Warner, Faunia, Zoo y, Parque de Atracciones de Madrid, gracias al convenio de colaboración que mantenemos con la Fundación Parques Reunidos.

Disfrutaron de unos días llenos de ilusión, diversión y fueron inolvidables. Gracias a esta colaboración por hacer posible que nuestras familias puedan disfrutar





de todos sus parques, permitiendo, sobre todo, que los más pequeños, puedan experimentar estos momentos de ocio, tan necesarios, junto a sus progenitores.



## Campaña BIZUM

Durante este 2025 la fundación Mensajeros de la Paz ha seguido utilizando Bizum para recibir donaciones. Una solución de pagos en tiempo real y de cuenta a cuenta que permite realizar todo tipo de transacciones económicas de forma sencilla, cómoda, segura y sea cual sea el banco del usuario. Solo hay que entrar en Bizum y pulsar en “hacer donativo”, indicar el código de nuestra fundación (el 00215) y enviar la cantidad que se desee, sin necesidad de conocer nuestra cuenta bancaria. Una forma de hacer la solidaridad más inmediata, cómoda y cercana a toda persona que quiera donar.

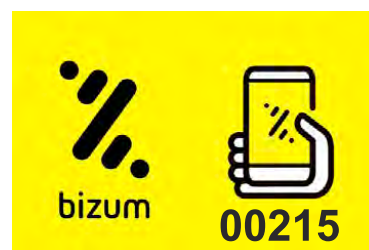

## Campaña TESTAMENTOS Y LEGADOS SOLIDARIOS

Otra campaña de la fundación Mensajeros de la Paz que ha continuado en funcionamiento durante el 2025 es la de “Testamentos y Legados Solidarios”. Una campaña fundamental, pues demuestra que todos tenemos en nuestras manos la capacidad de cambiar el futuro de muchas personas que, por desgracia, no cuentan con los recursos necesarios para sobrevivir.

Hacer testamento puede convertirse en un acto solidario, disponiendo un legado de bienes o derechos con destino a una ONG, para que, cuando ya no estemos, este patrimonio pueda servir para ayudar a l@s más desfavorecid@s.

El legado solidario es una donación a futuro, que implica la plena posesión, dominio y disfrute de los bienes por parte de su titular mientras no se produzca el fallecimiento. Además, dejar un legado solidario a una ONG no supone en ningún caso dejar a l@s familiares y hereder@s en riesgo y puede cambiarse cuando se desee.

El legado solidario está al alcance de todos, no solo de quien tiene un gran patrimonio. Y llevarlo a cabo es algo muy fácil y poco costoso: hacer un testamento solo cuesta unos 50 euros, y puede hacerlo cualquier persona mayor de 14 años que esté en plena posesión de sus facultades en el momento de la realización del testamento.





El legado puede consistir en dejar una cantidad de dinero, de acciones, propiedades, vehículos, joyas, un porcentaje sobre el patrimonio, etc., y la ONG se encargará de destinarlo a su labor social.

En el caso de la Fundación Mensajeros de la Paz, nuestra trayectoria garantiza que nuestra organización dará un buen uso de los bienes que nos sean legados, pues llevamos desde 1962 ayudando a familias, menores y mayores en desventaja social, dentro y fuera de España.

Si quieres incluir a la **FUNDACIÓN MENSAJEROS DE LA PAZ** en tu testamento, sólo es necesario ir a un notario e identificar a la Fundación:

Denominación: Fundación Mensajeros de la Paz

Domicilio social: Calle Ribera de Curtidores, 2 - 28005 Madrid  
CIF: G82040684



### Proyecto “Lucha contra la precariedad alimentaria” de Fondation Carrefour

En línea con su compromiso en materia de “lucha contra la precariedad alimentaria”, la Fundación Mensajeros de la Paz presentó en el año 2025 un proyecto de alimentación para 126 menores en riesgo de exclusión, para ayudar a su desarrollo nutricional. Este proyecto se ha desarrollado en la ciudad de Madrid. Los centros donde se atiende a estos menores están ubicados en barrios con riesgo de pobreza alto, como son Villaverde y El Pozo del Tío Raimundo. Hay mucha población migrante, y población nacional con bajos ingresos. Destaca el alto nivel de analfabetismo y de absentismo escolar. Por su parte el alto coste de la vivienda en Madrid se vuelve un grave problema para estas familias, también la pobreza energética y el alto nivel de desempleo y/o empleo precario hace que estos barrios se hayan convertido en núcleos donde habitan miles de personas en riesgo de exclusión. En este contexto son los menores quienes más sufren. De hecho, la mayoría de ellos no reciben ni una comida completa, saludable y equilibrada al día, lo que repercute de manera negativa en su salud y desarrollo físico y cognitivo.

El proyecto presentado a **Fondation Carrefour International**, ha supuesto una gran ayuda para muchas de estas familias. Estamos hablando de asegurar una comida completa, saludable y rica en nutrientes, al día. Más concretamente un menú completo compuesto por dos platos y postre, diseñado por nutricionistas a fin de que los menores se alimenten correctamente.

Creada en el año 2.000, la **Fondation Carrefour** cumple una misión de interés general en Francia y en todo el mundo a favor del acceso a alimentos saludables y sostenibles para las personas más vulnerables. Su compromiso se basa en dos programas: la lucha contra la inseguridad alimentaria y la educación nutricional.

**Fondation**   
**Carrefour**





# A C C I O N E S





## Magia por Benín

El espectáculo “Magia por Benín” volvió a los escenarios de Madrid este 2025 con su 15 edición, con un nuevo elenco de magos y de personalidades de la comunicación y con su tradicional espíritu solidario.

Este show de magia, dirigido a todos los públicos, se celebró en el Salón de Actos de la Escuela Superior de Ingeniería Industrial de la Universidad Politécnica de Madrid (Calle José Gutiérrez Abascal, 2). El objetivo de las galas, que llevan más de una década organizándose, es recaudar fondos para financiar la escolarización de l@s niñ@s del centro infantil de la Fundación Mensajeros de la Paz en Cotonou (Benín), así como garantizar el apoyo escolar a l@s que han sido reintegrad@s en familias tras pasar por el

centro. Se trata de niñ@s huérfan@s, abandonad@s, rescatad@s de redes esclavistas o de situaciones de maltrato.



Esta iniciativa, que es posible gracias a los mag@s, presentador@s, así como al equipo técnico, logró este 2025 unos fantásticos resultados económicos: Con un total de 1.321 espectadores, los diferentes shows alcanzaron una recaudación neta de 21.804€ (21.136€ provenientes de la venta de entradas y 1.651€ de la Fila Cero).

### Nuestro agradecimiento a:

**Magos y magas:** David Díaz, Javi Benítez, Adrián Carratalá y Katerina, Dania Díaz y Dani Polo.

**Presentadores:** Marta Reyero, Leticia Iglesias y Mónica Sanz

**Equipo técnico:** Gonzalo, Maribel y Pablo (luces); Dani (sonido); Víctor (vídeo y proyección); Sofía Postigo (Diseñadora de línea gráfica); Paula y Ari (Asistente escenario); María Jesús (Logística)

Y, en especial, a **Javier Arroyo** por la puesta en marcha y organización de este espectáculo solidario.





## Congreso solidario “Vida Después de la Vida” a favor de Benín-África

Un año más, Rafael Campillo Carreño, organizó el Congreso “Vida después de la vida”, que entrega el total de su recaudación a la Fundación Mensajeros de la Paz. Este año se celebraba el 25 aniversario de estos congresos. Nuestro agradecimiento a todos los magníficos ponentes que intervinieron, todos de forma totalmente altruista y, por supuesto a tod@s los asistentes al mismo.

Gracias a la recaudación solidaria de este Congreso, seguiremos ofreciendo calidad de vida a l@s niñ@s de Tanchengou en Benín -África-, sacándoles del trabajo en las canteras y, también a sus mamás que, ahora, ya se dedican a cultivar los huertos que hemos creado. También se llevó a cabo un homenaje a Kim Puck, la niña víctima del ataque con napalm en la guerra de Vietnam.



El total obtenido este 2025 fue de 76.184 euros, correspondientes a los dos congresos Vida después de la Vida celebrados este año. La entrega del talón simbólico se hizo en la residencia familiar que la Fundación Mensajeros de la Paz tiene en El Pozo. En compañía de las familias residentes en el centro y, con la presencia del Padre Ángel y Miguel Blanco, se hizo entrega de este talón simbólico que sirve para cerrar los congresos de este año y, que da la bienvenida al próximo congreso en el Paraninfo de la Universidad de Alicante los días 21 y 22 del marzo.

Además del Congreso Vida después de la Vida, Rafael Campillo organiza cada año de forma totalmente altruista, un **Viaje Solidario a Benín**, para conocer los distintos proyectos que Mensajeros de la Paz lleva a cabo en este país. Las 17 personas que participaron este 2025 en este viaje solidario llevaron sus enseres personales como equipaje de mano para, de esa forma, poder facturar dos cajas de 23kg. con ayuda humanitaria (medicamentos, ropa, calzado, material escolar, etc.) para l@s niñ@s en situación de grave vulnerabilidad a los que atendemos en el país africano.





## Campamento de verano para l@s niñ@s usuari@s de nuestros centros

Este 2025 l@s niñ@s de las familias en situación de grave vulnerabilidad que atendemos en nuestros distintos centros pudieron disfrutar durante 14 días de un campamento de verano en el Albergue Juvenil Casa de los Forestales, situado en Urda (Toledo) en pleno corazón de los Montes de Toledo. Esta experiencia lúdica y de convivencia con otr@s niñ@s les dio la posibilidad de disfrutar de actividades deportivas, inmersión lingüística, danza, teatro y artes escénicas, manualidades, escalada, tirolina, senderismo, gymkhanas, veladas, juegos en la piscina, entre otras muchas aventuras.



## Reparto de cocido madrileño con motivo de la Festividad del Día de San Isidro en el Centro Familiar Mensajeros de la Paz Villaverde

Nuestros usuarios están felices de poder celebrar la festividad del Día de San Isidro con este menú especial del cocido madrileño. En el Centro Familiar Mensajeros de la Paz Villaverde y en el Centro Familiar Mensajeros de la Paz El Pozo celebraron esta festividad con este menú tradicional.



## Envíos de ayuda humanitaria

### Ayuda humanitaria con destino a nuestros proyectos en Benín – África

Esta imagen corresponde a la carga de los alimentos, ropa y calzado del container con 26.645kg. de ayuda humanitaria que salió en el mes de junio desde España a Benín – África. Nuestro agradecimiento a la Asociación Cueva Valiente de El Espinar, en especial al Padre Valentín Bravo, porque este es el container número 20 que se envía. Nuestro agradecimiento a Legumbres Luengo, Ayuntamiento del Espinar, Carpintería Familia Martín Rodríguez, las parroquias de Cuéllar, San Frutos, El Carmen de Segovia y a los amigos de Asturias también volcados con la recogida de productos y, a todas las personas que han colaborado con este envío de ayuda humanitaria.





## Ayuda humanitaria con destino a nuestros proyectos en Ucrania.

Nuestro más sincero agradecimiento a Fundación ONCE por el pago del transporte de dos trailers con ayuda humanitaria para la labor que llevamos a cabo, junto a la ONG Remar en Ucrania. Este compromiso de colaboración con nuestra labor comenzó desde el primer día del inicio de esta guerra y continúa hasta la fecha. Es gracias a entidades como Fundación ONCE que aunando esfuerzos nos ayudan a continuar en esta zona bélica, donde la población tanto está sufriendo y tanta ayuda siguen necesitando.



## Ayuda humanitaria con destino a nuestros proyectos en Honduras.

Gracias al Grupo Prim, dedicado al sector salud, por la donación de seis palets de material ortopédico que enviamos a Mensajeros de la Paz Honduras para el apoyo a personas en situación de grave riesgo social. Estas donaciones que el grupo Prim nos hace para nuestros proyectos en España y, para otros países en los que trabajamos, son muy importantes para la labor social que llevamos a cabo.

## Convenio de colaboración con Air Europa

Este 2025 volvimos a renovar el convenio de colaboración firmado con la compañía aérea Air Europa, que nos permite llevar nuestra solidaridad, cooperación y ayuda a diferentes partes del mundo. Gracias a Air Europa podemos traer a España a familias con niños gravemente enfermos, que no pueden disponer de la atención médica necesaria en su lugar de origen, o facilitar el retorno a su país de procedencia a familias en situación de vulnerabilidad. Igualmente, Air Europa permite el traslado de tod@s nuestr@s cooperantes a los distintos puntos donde prestamos ayuda humanitaria, con la importancia que ello tiene para nuestra organización.



En esta fotografía podemos ver una familia que, gracias a este convenio, pudo viajar a San Pedro Sula (Honduras), para reencontrarse con sus familiares a los que hacía varios años que no veían. Para esta familia ha sido un regalo hacer realidad el sueño de regresar a su país de origen y, que sus familiares, en especial los abuel@s, pudieran conocer a los más pequeños.



## Visita de la Subdelegada del Gobierno en Madrid y de la directora de Migración al Centro Familiar Mensajeros de la Paz El Pozo.

La Subdelegada del Gobierno en Madrid, Pilar Trinidad Núñez y la directora del Área de Extranjería, Paloma Pérez Cortijo, visitaron las instalaciones del Centro Familiar Mensajeros de la Paz El Pozo. Allí les pudimos mostrar la labor que se lleva a cabo a través del comedor familiar, banco solidario, ropero solidario, cursos de formación y, la residencia familiar. Pudieron saludar a l@s voluntari@s que llevan a cabo todas las tareas de ayuda a las personas en situación de necesidad que allí atendemos.





## Edición especial de la Rifa de la Caridad “12 meses, 12 compromisos”

En el Real Club Marítimo de Melilla se ha inaugurado una exposición que recorre la historia y presenta una edición especial de la Rifa de la Caridad. Se trata de '12 meses de caridad, 12 compromisos' y con la que se rinde homenaje a doce organizaciones sin ánimo de lucro "que, como el mismo Centro Asistencial, realizan una gran labor en la ciudad día a día con esfuerzo, tiempo, dedicación y, sobre todo, con su amor hacia las personas que más lo necesitan". Lo hace a través de doce diseños inéditos realizados por los alumnos de 1º y 2º de Bachillerato de la EAMM - Escuela de Arte de Melilla. Nuestra labor está incluida en el décimo día del mes de octubre. Gracias



## Acto de presentación de la Asociación JLGB - José Luis González Balado.

Fuimos invitados al acto de presentación de la Asociación José Luis González Balado – JLGB, bajo el lema "Ama sobre todo", entidad que este año está colaborando con los cursos de atención sociosanitaria con certificado de profesionalidad de nuestra Fundación y, además, se van hacer cargo de acometer la rehabilitación de tres baños de los apartamentos que tenemos para familias en la Residencia Familiar El Pozo. En este acto, estuvieron muchos de los representantes de las entidades sociales que han sido beneficiarias de la solidaridad de esta Fundación. El acto finalizó con unas bellas palabras de su presidenta, Maria Luisa Bautista Alonso: “en toda mi trayectoria personal y profesional, he visto y vivido profundas necesidades. Por eso estamos aquí: para ayudar, para servir, para sanar”.



## Voluntariado Corporativo



Queremos agradecer a Capgemini, American Tower España, 3M España, United Way, Grupo Elanco, ISA by Wordstrides y Workiva, su aportación a nuestra labor a través del voluntariado corporativo generando impacto, transformación social y promoviendo un modelo en el que las empresas se implican en la sostenibilidad de los proyectos y, a su vez, ofrecen a sus emplead@s la posibilidad de participar en ellos, haciendo voluntariado y contribuyendo a un mundo mejor.



El voluntariado corporativo crea oportunidades y sinergias que generan efectos positivos para todos los involucrados. A través de esta experiencia, los empleados tienen la oportunidad de explorar nuevos entornos, enfrentarse a situaciones diferentes y colaborar con colegas de diversas áreas y niveles. Este intercambio no solo potencia sus habilidades y competencias, sino que también enriquece tanto su vida personal como profesional. Como resultado, se fomenta un ambiente laboral más positivo y se incrementa la productividad.



### Visita del Padre Alfaro para informarnos de la labor que lleva a cabo con los más desfavorecidos en Nepal proyectos en los que llevamos varios años colaborando

Hoy tuvimos el honor de contar con la visita del Padre Alfaro, quien desde Nepal viene todos los años a nuestra sede para informarnos de la gran labor humanitaria que lleva a cabo con los más desfavorecidos en Nepal. Son muchos los proyectos y, los años que llevamos colaborando con él y, sabemos que nuestras aportaciones son debidamente justificadas y, siempre dirigidas a los más pobres de los pobres. Hoy nos presentó su último proyecto, un orfanato para 50 niños, en el que por supuesto, podrá contar con nuestra ayuda.



### Agradecimiento Colegio Artica de Carabanchel - iniciativa solidaria felicitaciones de Navidad para nuestros usuarios de Comedor Familiar

Agradecemos de forma infinita al alumnado del colegio Ártica de Carabanchel las felicitaciones de Navidad que han hecho para nuestros usuarios, que las reciben con mucha ilusión. Todos los años llevan a cabo esta bonita y solidaria iniciativa para hacer felices a los que más lo necesitan en estas fechas tan entrañables.

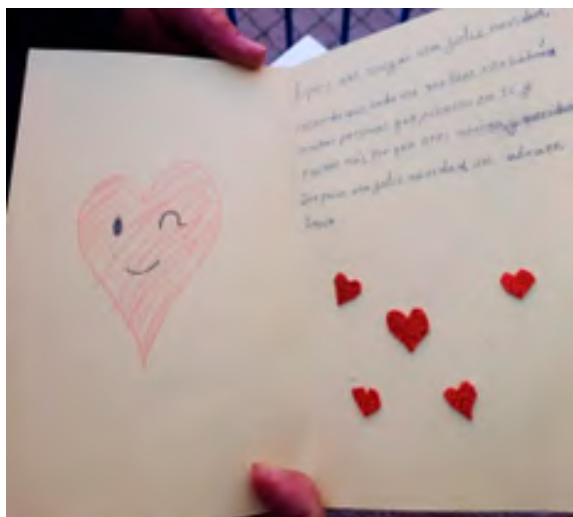



# DONACIONES





## Donación Legumbres Luengo

Donación de Legumbres Luengo para las familias que atendemos a través del Banco Solidario.

Una vez más, hemos contado con la ayuda y colaboración de varias donaciones de Legumbres Luengo de alubias, garbanzos y lentejas, durante este año 2025. Alimentos que son repartidos a las familias en situación de grave vulnerabilidad a través de nuestros distintos centros de ayuda.



## La fundación ONCE nos hace entrega de 20 unidades de cañones de calor y deshumificadores para los damnificados por la DANA en Valencia.



Esta donación fue muy importante a principios del año 2025. Nuestr@s voluntari@s se fueron desplazando por las viviendas que nos lo solicitan y, con estos aparatos se consiguió bajar y reducir mucho el grado de humedad de las casas. Gracias a Fundación ONCE por esta donación para ayudar a los que más lo necesitan en Valencia.

## Agradecimiento a Fundación Multiópticas por su colaboración con la DANA en Valencia.

Gracias Fundación Multiópticas por la entrega de esta ayuda económica para apoyar nuestra labor de ayuda a los damnificados por la DANA en Valencia que se produjo a principios del año 2025.



## Donación Ibérica de Patatas para nuestros Centros Familiares



Gracias a entidades como IBÉRICA DE PATATAS podemos ayudar a los que más lo necesitan, y sobre todo a este producto que es tan necesario. Ya son varios los años que esta entidad colabora con nuestros proyectos de ayuda alimentaria para familias en situación de grave vulnerabilidad.



### Donación de calzado infantil de Gorila y Callaghan a nuestro Ropero Solidario.

A través del Ropero Solidario atendemos a muchas familias con hijos menores a cargo. Por ello tenemos gran necesidad de disponer de calzado para ellos. Nuestro agradecimiento a Gorila y Callaghan por sus donaciones de zapatos infantiles.



### Agradecimiento de donación de material escolar por parte de Main Paper.



Main Paper este año 2025 nos hizo una donación de seis palets con material escolar, que fueron repartidos en nuestra campaña "Llena sus mochilas de Ilusión: Ayúdales a volver al cole".

### Agradecimiento a Tipsa por su nueva ayuda en el transporte gratuito y a The Real Green Food por su donación de alimentos para Benín.

Una vez más queremos agradecer a Tipsa, empresa que nos ayuda haciéndonos portes de forma totalmente gratuita. Esto nos ayuda a la hora de recibir donaciones de alimentos, ropa y calzado. Nos lo recogen en las empresas donantes y nos lo trasladan hasta nuestros centros en Madrid.



### Nueva donación del IES María Goyri Goyri de Villaverde organizada por el profesorado y alumnado de segundo de la ESO.



En nuestro Centro Familiar Mensajeros de la Paz Villaverde, hemos recibido nuevas donaciones del IES María Goyri Goyri de Villaverde.

### Entrega del donativo del Centro Escandinavo en Madrid en la Embajada de Suecia en Madrid a favor de los damnificados por la DANA en Valencia

Nuestro agradecimiento a la Asociación Centro Escandinavo en Madrid, quienes han donado 60.000 euros a Cáritas y 40.000 euros a la Fundación Mensajeros de la Paz para su labor de ayuda con los damnificados por la DANA en Valencia.





### Colaboración de la Fundación Margit y Folke Prhzon para los damnificados por la DANA en Valencia

La Fundación Margit y Folke Prhzon han querido ser solidarios con los damnificados por la DANA en Valencia y, nos han hecho llegar un donativo de 7000 euros para continuar con nuestra labor de ayuda a todas esas familias, que, aún pasado varios meses desde la catástrofe, siguen y van a seguir, necesitando nuestra ayuda.



### Recogida de alimentos y productos de higiene infantil en la Escuela Infantil Municipal "La Ardilla" en Madrid.



Gracias a la Escuela Infantil Municipal "La Ardilla" que ha llevado a cabo esta acción solidaria de recogida de productos de higiene y alimentación infantil, que luego fueron repartidos a través de nuestro Centro Familiar Residencial Mensajeros de la Paz El Pozo.

### Donación solidaria de IES Rusadir para compra de alimentos para nuestro Centro Social en Melilla

Los profesores del IES Rusadir, y en su nombre el director, han realizado una donación extraordinaria de 500 euros, a canjear por alimentos en un centro comercial. Gracias a esta generosidad por ayudarnos en la labor que llevamos a cabo en esta ciudad.



### Donación de alimentos por parte de Lotus Light Charity Society al Centro Familiar Villaverde.



Lotus Light Charity Society nos ha donado 150 kilos de arroz que trajeron ellos mismos hasta nuestro Centro Familiar Mensajeros de la Paz Villaverde. Gracias a la organización y al Gran Maestro budista Sheng-yen Lu por vuestra ayuda.

### Agradecimiento de donación de pollos a Nutrave y de huevos a Huevos Guillen para el Banco Solidario Mensajeros de la Paz Toledo

Nuestro agradecimiento a @nutrave por la donación de pollo que nos hace de forma continuada a nuestro Banco Solidario Mensajeros de la Paz Toledo. También queremos agradecer a @huevosguillen que igualmente colaboran con la donación de huevos.

Gracias a entidades como estás, podemos seguir en nuestra labor de ayuda a las familias que más lo necesitan.





### Agradecimiento a Gata logistic por su colaboración con el transporte de varias donaciones para el Banco Solidario Mensajeros de la Paz TOLEDO

Nuestro agradecimiento al Ayuntamiento de Toledo por su intercesión para que GATA LOGISTIC haya comenzado a colaborar con nuestra Fundación con el transporte de las donaciones que cada mes recibimos de huevos y pollo en el Banco Solidario



### Agradecimiento a TELLO por la donación de lomo de orza para el Banco Solidario Mensajeros de la Paz en Toledo

Nuestro agradecimiento a TELLO por la donación de lomo de orza. Es gracias a entidades como ésta que podemos mejorar la calidad de vida de las familias que en la actualidad lo están pasando mal y necesitan de nuestra ayuda más que nunca.



### Agradecimiento Centro Budista Mingzhao de donación de alimentos al Banco Solidario de Mensajeros de la Paz en Villaverde



Hemos recibido varias donaciones del Centro Budista Mingzhao en el Barrio de Usera de Madrid - Lotus Ligth Charity Society. Gracias en nombre de las familias en situación de vulnerabilidad que se beneficiarán de esta solidaridad.

### Interovic y Mensajeros de la Paz se unen para llevar la magia de la navidad a familias en situación de vulnerabilidad

La Nochebuena volvió a estar marcada este año por la solidaridad gracias a la colaboración entre la Organización Interprofesional Agroalimentaria del Ovino y el Caprino (INTEROVIC) y Fundación Mensajeros de la Paz. Un total de 400 personas en situación de vulnerabilidad pudieron disfrutar de una cena especial de Navidad elaborada con carne de cordero, un producto profundamente ligado a la tradición y a estas fechas tan señaladas.



Un año más, INTEROVIC reafirma su compromiso social donando casi 200 kilos de cordero lechal para los menús navideños que se prepararon en los centros sociales de Mensajeros de la Paz. En concreto, la interprofesional ha entregado 150 kilos para los centros familiares de Mensajeros de la Paz Villaverde y Mensajeros de la Paz El Pozo del Tío Raimundo (Madrid) y 25 kilos al de León, lo que permitirá elaborar 300 menús completos. Además, en el centro de León se atenderá a otras 100 personas en situación de especial vulnerabilidad.

Estas cenas incluyeron un menú navideño tradicional compuesto por langostinos, sopa de marisco, cordero asado al horno con patatas panadera y dulces navideños como postre. Las familias podrán recoger el menú el día 24 para llevarlo a casa y compartirlo en un ambiente de celebración.



### Donación de Ropa YUSTY 1914, S.L. para nuestro Ropero Solidario

Este año 2025, volvimos a recibir esta donación con 344 unidades de ropa de caballero, de YUSTY 1914 MADRID. Esta ropa fue al Ropero Solidario donde atendemos a familias en situación de grave vulnerabilidad.



### Agradecimiento Sociedad de Artistas

La Sociedad de Artistas, que como en años anteriores, nos han hecho llegar su SOLIDARIDAD para los usuarios de nuestros centros familiares. En esta ocasión son productos de alimentación básicos y juguetes.



### Agradecimiento Turrónes Garrigós



Un año más, como es habitual en las fechas de Navidad, la empresa GARRIGOS volvió a enviarnos cajas con turrónes que se repartieron entre los usuarios de nuestros Bancos Solidarios y Comedores Familiares. Gracias por ayudarnos a endulzar la Navidad a cientos de familias.

### Agradecimiento Kids&Us por su donación de productos de alimentación y de higiene para nuestros centros familiares

Tres academias de Kids&Us volvieron a colaborar con la donación de productos de alimentación e higiene, para ser repartido entre las familias en situación de grave vulnerabilidad a las que atendemos.



### Agradecimiento Colegio Bilingüe José de Echegaray



L@s alumn@s del Colegio bilingüe José Echegaray, llevaron a cabo una campaña solidaria de recogida de productos de alimentación para las familias en situación de grave vulnerabilidad. Gracias por ayudarnos a que en las fechas Navideñas fueran especiales para nuestros usuarios.



# Transparencia, Rendición de Cuentas y Reconocimientos

Continuamos durante el año 2025 con el Sello de Transparencia y Buen Gobierno concedido a nuestra entidad por la Coordinadora de ONGD España. Conscientes de que la confianza en una organización se construye sobre la coherencia, la transparencia de las actuaciones y decisiones cotidianas, la vigencia de este sello supone un ejercicio de autoevaluación y mejora continua, ya que va más allá del cumplimiento del Código de Conducta o de la revisión periódica de las cuentas por auditorías externas. Conseguimos este sello distintivo en el año 2020 y, su próxima renovación será a finales del 2026, cumpliendo hasta la actualidad con todos los indicadores requeridos.

Por otro lado, nuestra Fundación también cuenta con el Certificado de la Norma ONG Calidad. Se trata de un estándar de gestión de la calidad para las ONGs, basado en un enfoque de principios y valores. Esta Norma incluye requisitos para un sistema de gestión de la calidad aplicable a cualquier organización del Tercer Sector, basados en valores y principios que guían la aplicación de dichos requisitos. Se trata de un estándar que promueve la cultura de la transformación y de la calidad entre las entidades del Tercer Sector en España, desarrollando acciones de apoyo, capacitación, acompañamientos en los procesos de mejora, certificación, innovación y aprendizaje. Esta Norma significa, por tanto, un reconocimiento a la transparencia y mecanismos de rendición de cuentas de nuestra Fundación, así como a todo el equipo de profesionales que se implican y esfuerzan día a día para estar a la altura de esta norma de calidad.



Instituto para la Calidad de las ONG

## CERTIFICADO

G-85574978  
C/ De la Reina, 17 - 3º (28004 Madrid)  
Tel. 91 534 97 40  
www.icong.org

El Instituto para la Calidad de las ONG - ICONG, certifica que la entidad:  
**FUNDACIÓN MENSAJEROS DE LA PAZ**  
c/ Ribera de Curtidores 2 (28005 - Madrid)



ha superado satisfactoriamente el proceso de evaluación para considerar implantado un sistema de gestión de la calidad basado en la Norma ONG Calidad versión 5

Con el siguiente alcance: Atención a personas en situación de vulnerabilidad social mediante la atención y desarrollo de actividades de:

- Banco Solidario
- Residencia Familiar
- Ropero Solidario
- Lavandería Solidaria
- Apoyo escolar y Actividades Socioeducativas
- Cooperación Internacional
- Comedor Social

Que se prestan en: **EMPLAZAMIENTO 1:** Sede Central: Ribera de Curtidores, 2

**ACTIVIDADES:**

Lavandería, Banco solidario, ropero y cooperación internacional

**EMPLAZAMIENTO 2:** Cabo de Tarifa, 2 - El Pozo del Tío Raimundo

**ACTIVIDADES:**

Comedor social, banco solidario, ropero solidario, apoyo escolar y actividades socioeducativas y residencia familiar.

**EMPLAZAMIENTO 3:** Avenida de Orovilla, 55 - Villeverde

**ACTIVIDADES:**

Comedor social, banco solidario y apoyo escolar y actividades socioeducativas.)

Fecha certificado inicial: 05 de junio de 2023  
válido desde: 05 de junio de 2023  
hasta: 05 de junio de 2026

Validez condicionada a régimen de auditorías de seguimiento anuales

Nº de expediente: NE.0002.23  
Nº de certificado: CER.0002.23-05.06.23



En Madrid, a 5 de junio de 2023  
Enrique Galván Lamet  
Presidente ICONG



## CUADROS ECONÓMICOS

INGRESOS 2025	TOTAL %
PÚBLICOS	17,92%
PRIVADOS	53,31%
PROPIOS	25,77%
<b>TOTAL</b>	<b>100,00%</b>



GASTOS 2025	TOTAL %
Gastos de la Actividad	81,32%
Gastos de Personal	18,57%
Gastos de Gestión	0,11%
<b>TOTAL</b>	<b>100%</b>

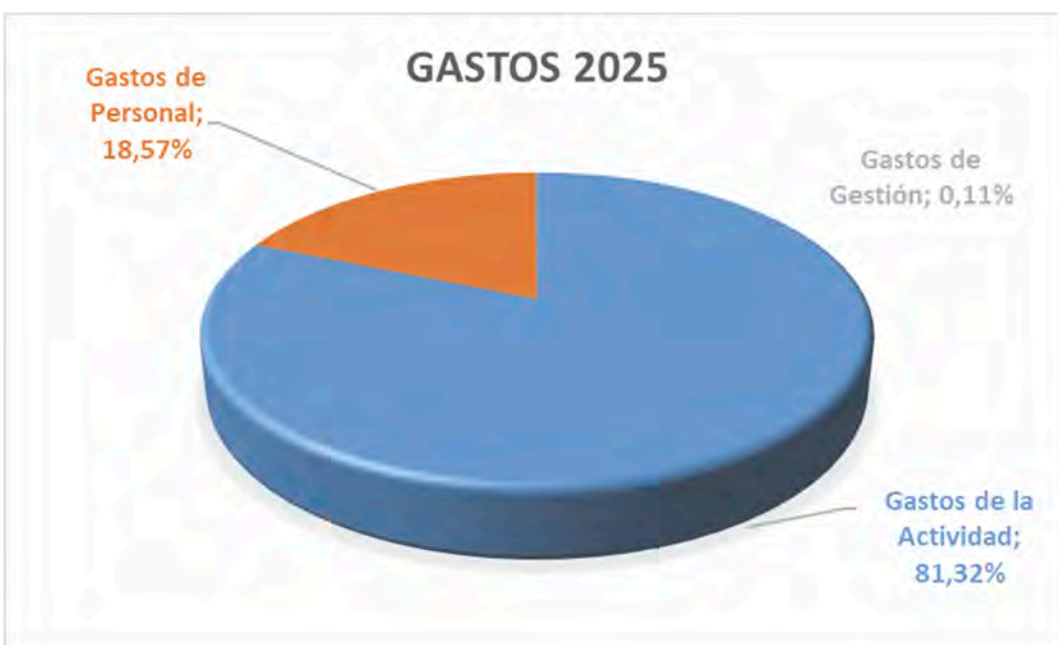



DINERO ENVIADO A COOPERACIÓN INTERNACIONAL 2025

PAÍS	CUANTÍA
ARGENTINA	25.500,00 €
BENIN	169.748,00 €
COLOMBIA	9.000,00 €
CUBA	34.800,00 €
EL SALVADOR	121.286,73 €
HAITI	18.000,00 €
HONDURAS	39.619,81 €
INDIA	24.000,00 €
JORDANIA	97.500,00 €
MALAWI	8.000,00 €
MALI	9.600,00 €
NEPAL	12.000,00 €
PERÚ	50.711,00 €
REPÚBLICA DEMOCRÁTICA DEL CONGO	7.640,00 €
REPÚBLICA DOMINICANA	18.600,00 €
RUMANIA	12.200,00 €
SENEGAL	9.191,50 €
UCRANIA	250.000,00 €
<b>TOTAL</b>	<b>917.397,04 €</b>





**BENEFICIARIOS DE COOPERACIÓN INTERNACIONAL 2025**

CONTINENTES	PAÍSES	B° PAÍSES	B° TOTAL
<b>AFRICA</b>			<b>1.992</b>
	República del Congo	98	
	Kenia	125	
	Malawi	148	
	Mali	224	
	Senegal	182	
	Benín	1215	

<b>AMÉRICA</b>			<b>11.127</b>
	Cuba	290	
	Colombia	415	
	Ecuador	60	
	El Salvador	597	
	Haití	825	
	Perú	2.100	
	República Dominicana	120	
	Argentina	520	
	Honduras	6.200	

<b>EUROPA Y ASIA</b>			<b>16.750</b>
	Nepal	650	
	Jordania	2.100	
	India	720	
	Rumania	80	
	Ucrania	13.200	

<b>TOTAL BENEFICIARIOS</b>			<b>29.869</b>
----------------------------	--	--	---------------

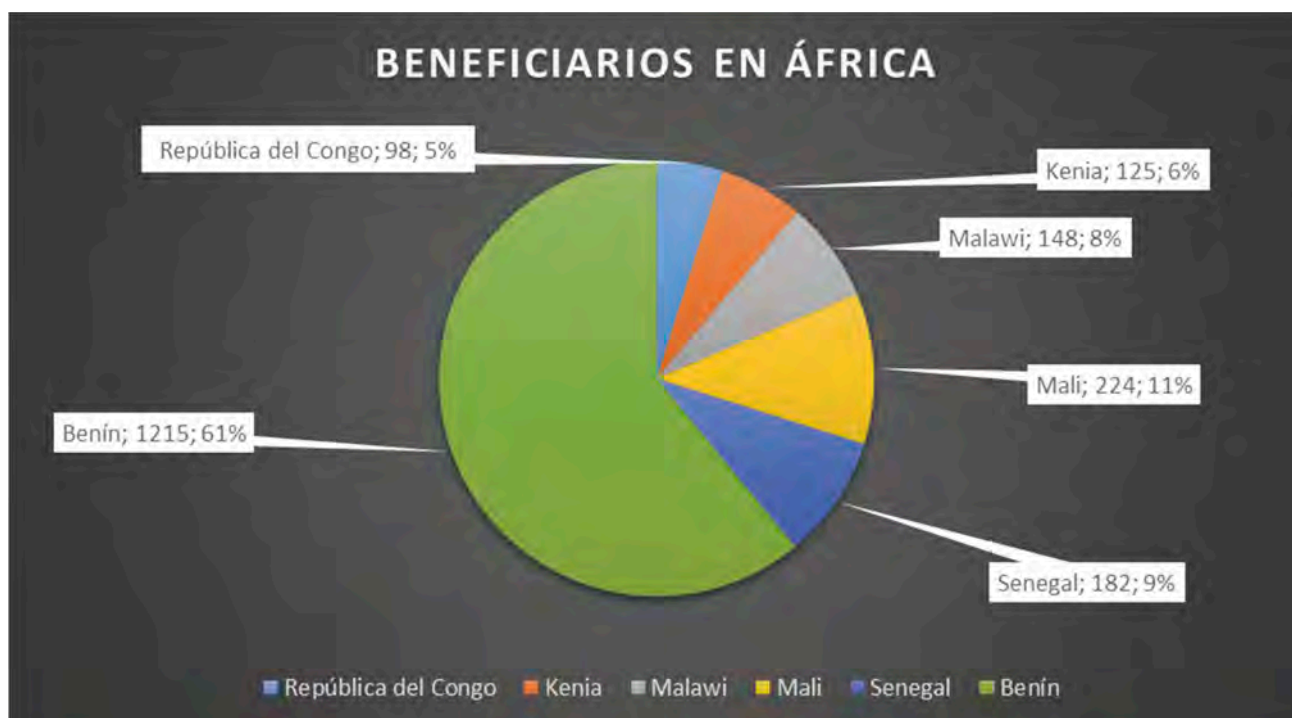



### BENEFICIARIOS AMÉRICA

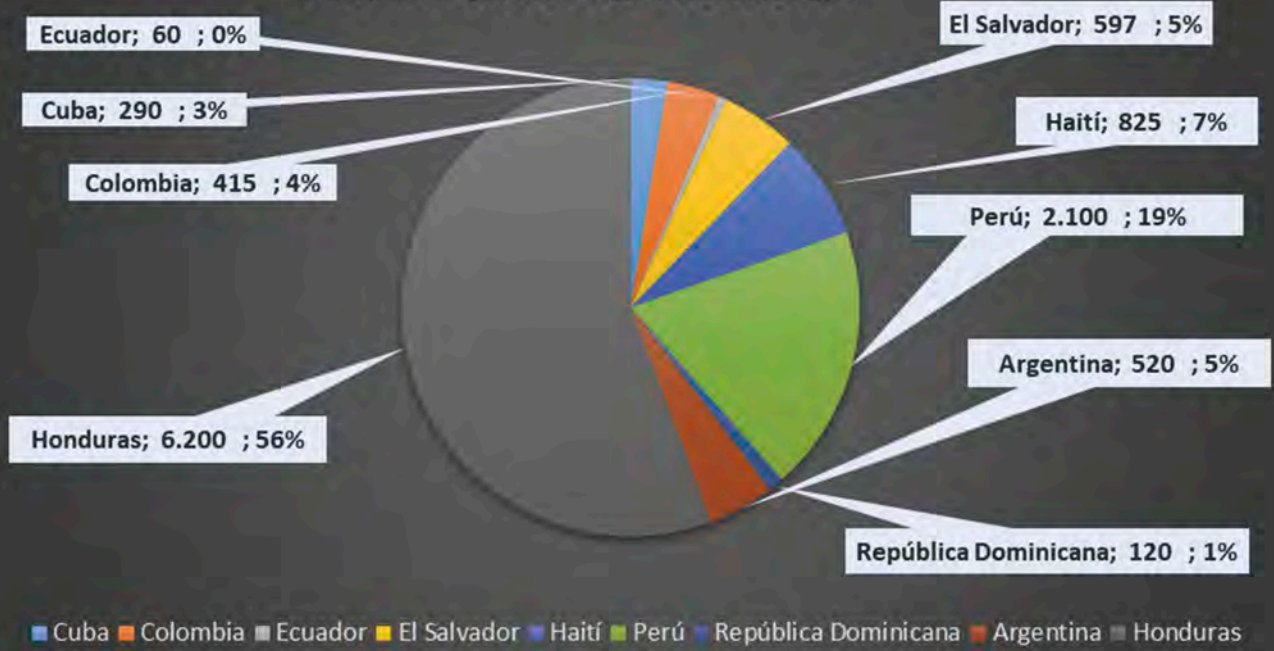

### BENEFICIARIOS EUROPA Y ASIA

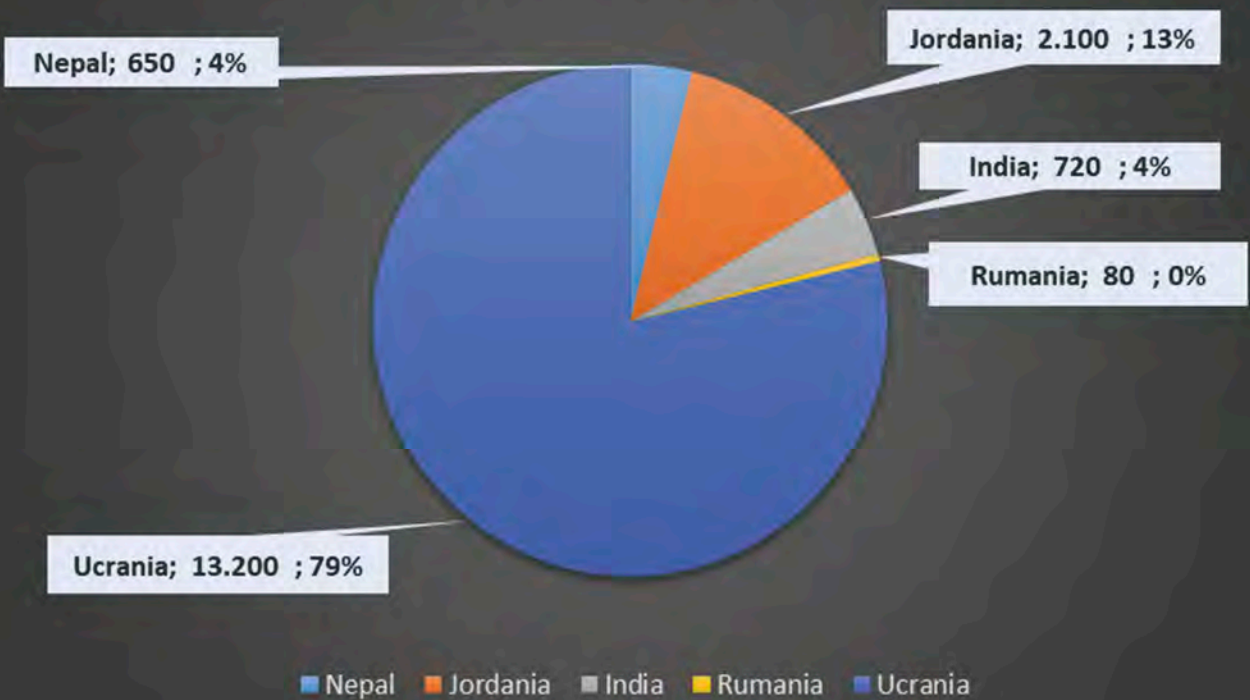



## PERSONAS ATENDIDAS EN ESPAÑA AÑO 2025

PROGRAMA	NÚMERO BENEFICIARIOS
COMEDOR FAMILIAR EL POZO	297
COMEDOR FAMILIAR VILLAVERDE	323
COMEDOR FAMILIAR LEÓN	56
COMEDOR INFANTIL BORJA	117
DESAYUNOS MELILLA	75
MERIENDAS MELILLA	70
BANCO SOLIDARIO MELILLA	100
BANCO SOLIDARIO EL POZO	1.258
BANCO SOLIDARIO VILLAVERDE	1.887
BANCO SOLIDARIO RIBERA	832
BANCO SOLIDARIO TOLEDO Y VILLALUENGA DE LA SAGRA	1.028
BANCO SOLIDARIO LEÓN	683
RESIDENCIA FAMILIAR EL POZO	43
LAVANDERÍA SOLIDARIA	68
CASA DE LA PAZ	7
ROPERO RIBERA	1.217
ROPERO EL POZO	387
ROPERO LEÓN	683
ROPERO TOLEDO	251
FORMACIÓN CON CERTIFICADO DE PROFESIONALIDAD	38
PROYECTO ERRADICACIÓN DE LA BRECHA DIGITAL	24
APOYO ESCOLAR EN VILLAVERDE	22
ACTIVIDADES SOCIOEDUCATIVAS PARA MENORES EN MADRID	50
ACTIVIDADES SOCIOEDUCATIVAS PARA MENORES EN MELILLA	500
CAMPAÑA DE MATERIAL ESCOLAR	1.013
CAMPAÑA DE REYES	1.023
<b>TOTAL</b>	<b>12.052</b>



# Agradecimientos

Esta memoria, además de detallar el trabajo realizado, tiene el propósito de hacer extensiva la palabra “gracias”, que tantas veces nos dedican l@s usuario@s de nuestros proyectos a todas las personas que ponen su granito de arena para que las actividades de la Fundación Mensajeros de la Paz salgan adelante: cooperantes, voluntari@s, donantes y soci@s, contrapartes, redes de ONG y organizaciones afines, instituciones colaboradoras, empresas y entidades financiadoras... Sin la contribución de todos estos asociados, nuestra labor no sería posible.

Esta memoria es también un reflejo de las necesidades más acuciantes de nuestra sociedad: a la grave crisis de la vivienda que padecemos en España y que hace que cada vez pongamos más énfasis en los recursos habitacionales o en las ayudas al pago del alquiler; la carestía de los productos básicos de la cesta de la compra, que mantiene nuestros bancos solidarios y comedores familiares a pleno rendimiento muchos años después de su puesta en marcha... son algunas

de las demandas vitales a la que seguimos intentando dar respuesta con nuestros proyectos nacionales, sin descuidar, al mismo tiempo, la cooperación internacional con los países donde muchas de esas carencias son crónicas y estructurales.

Tras las tablas, cifras y gráficos que se aportan en esta memoria, hay trabajador@s y voluntari@s que cada día se ponen la bata blanca o el chaleco amarillo, que pisan el terreno, que están en nuestros barrios, que cagan camiones o atienden llamadas, que recorren calles sin asfaltar en otras latitudes o, reparten leche de fórmula en carpas.

A tod@s ell@s, a quienes preparan tupperes de comida con el mismo cariño con el que envuelven regalos de navidad, a quienes organizan la solidaridad y se visten a diario con su mejor sonrisa, va dirigido el agradecimiento de tod@s l@s beneficiar@s y, de todas la personas que integramos la Fundación Mensajeros de la Paz





## COLABORADORES PÚBLICOS



## COLABORADORES PRIVADOS



Colegio EL VALLE





OTRAS ENTIDADES







# Fundación Mensajeros de la Paz



Domicilio Social: Calle Ribera de Curtidores, 2  
28005 Madrid - Tel. 91 364 51 12

Web: [www.mensajerosdelapaz.org](http://www.mensajerosdelapaz.org)  
e-mail: [fundacion@mensajerosdelapaz.org](mailto:fundacion@mensajerosdelapaz.org)



**MENSAJEROS DE LA PAZ - PREMIO PRINCIPE DE ASTURIAS DE LA CONCORDIA**

ONG con Estatus Consultivo Especial ante el Consejo Económico y Social de Naciones Unidas